

AÑO II

San Sebastián, 31 Agosto 1926

NÚM. XXII

El Nuevo Reglamento de circulación de vehículos con motor mecánico por las vías públicas de España

Conforme anunciamos en el número anterior, podemos hoy ofrecer a nuestros lectores, en toda su integridad, el nuevo Reglamento de circulación de vehículos con motor mecánico por las vías públicas de España.

No necesitamos encarecer la extraordinaria importancia que para todos los automovilistas tiene este nuevo Reglamento. El conocimiento de sus preceptos, es esencial para todo el que haya de manejar el volante. Esta circunstancia y el ruego de numerosísimas personas que deseaban contar con un ejemplar de dicho Reglamento, todavía no editado, nos ha decidido a publicarlo completo en el presente número, con exclusión de toda otra información, incluso las de carácter gráfico.

De esta manera, nuestros lectores, en su mayoría automovilistas, tendrán en su mano un ejemplar del nuevo Reglamento, que deberán conservar, pues tendrán que consultarlo con frecuencia, dado el número de innovaciones y modificaciones introducidas con relación al anterior Reglamento y nuestros anunciantes podrán ver con la natural satisfacción, cómo su publicidad alcanza el máximo de difusión y eficacia, ya que a la mayor tirada que por el interés despertado por el Reglamento nos vemos obligados a hacer, ha de unirse la circunstancia satisfactoria, de que todos los automovilistas habrán de conservar el número como elemento de consulta. En consecuencia, sus anuncios adquirirán en este número un carácter de permanencia y fijeza, rara vez alcanzados en otra clase de publicaciones, con las consiguientes ventajas derivadas de las mismas.

ARTICULO 1.º Será considerado como automóvil, a los efectos del presente Reglamento, todo vehículo dotado de un dispositivo mecánico de propulsión que sirva para el transporte de personas o de mercancías y que circule por las vías públicas sin la intervención de carriles.

Los automóviles se considerarán clasificados en las siguientes categorías:

- 1.ª Motociclos y, en general, vehículos de dos o tres ruedas con motor auxiliar o permanente.
- 2.ª Automóviles con más de tres ruedas, cuyo peso en vacío no exceda de 3.500 kilogramos y cuyo número de asientos no sea superior a nueve; y
- 3.ª Camiones y ómnibus automóviles, tractores—exceptuando los tractores agrícolas que no

transporten viajeros ni mercancías—y vehículos análogos ya circulen aislados o como remolques, y toda clase de vehículos cuyo peso sea superior a 3.500 kilogramos o tengan más de nueve asientos.

Los automóviles con motor eléctrico, vapor etc., quedarán incluidos en la segunda categoría cuando se trate de coches de turismo, y en la tercera cuando sean ómnibus, camiones o tractores que circulen por las vías públicas.

ARTICULO 2.º Las condiciones que han de satisfacer los vehículos de tracción mecánica son:

- a) Todos sus órganos estarán dispuestos en forma tal que su funcionamiento y empleo no constituya una causa especial de peligro o de incomodidad.

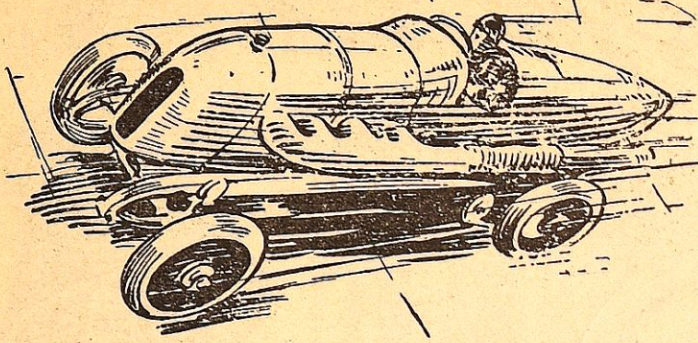

BUJIAS

K. L. G.

Representación exclusiva:

Olalabour S. A.

SAN SEBASTIÁN: Av. Libertad, 12

MADRID: Reina, 35 - 37

BILBAO: Gran Vía, 46

SANTANDER: Paseo Pereda, 28

POTENCIA, VELOCIDAD Y ECONOMIA

A grandes velocidades de un motor, el uso de bujías mal construídas, puede ocasionar un retroceso de la chispa o una pre-ignición; ambas circunstancias causan una inmediata reducción de la velocidad. Usando bujías **K. L. G.** no cabe retroceso de la chispa ni la pre-ignición, y por tanto, el motor rendirá su mayor velocidad. En coches de **SPORT**, turismo o comercial, la velocidad se traduce en máximo rendimiento

Lo que el inteligente debe exigir al adquirir un coche

- I. Que el motor tenga la suficiente suavidad o *souplesse* para conseguir un *ralenti* perfecto en directa de 3 Km. hora, lo mismo en llano que en cuesta, y que sin abandonar el cambio directo se lance a más de 100 Km. a la hora en pocos segundos.
- II. Que disponga de frenos mecánicos a las cuatro ruedas muy potentes por simple presión de pedal y que éstos lleven zapatas interiores y herméticamente resguardadas contra la lluvia y el polvo.
- III. Que la dirección no sea penosa, sino que sea suavísima y reversible en los virajes.
- IV. Que el cambio de velocidades se efectúe sin ningún esfuerzo ni ruido, esté muy al alcance de la mano y sealigerísimo.
- V. Que el chasis tenga una construcción sólida con buenos engrasadores en todos sus juegos.
- VI. Que el ballestaje sea de muelles largos y suaves.
- VII. Que los asientos sean confortables en su grado y que la carrocería sea sólida, completa y lujosa, en sus más pequeños detalles.
- VIII. Que *agarre* bien la carretera en los virajes y que los neumáticos sean de los llamados *balloon*.
- IX. Que el precio esté en relación con lo que se le ofrece.
- X. Que su consumo total sea inferior a pesetas 0,22 Km.

Si no le es fácil hallar tantas buenas cosas reunidas en un coche, las encontrará en el

“AUBURN”

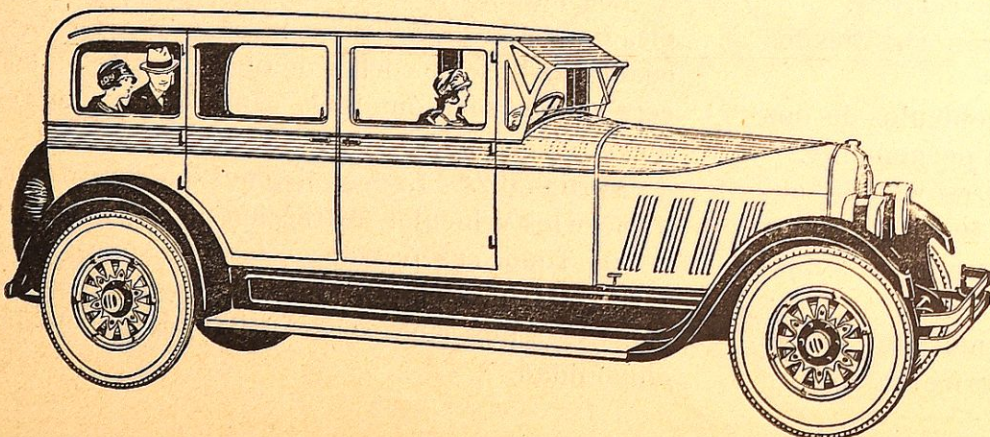

Automóviles **AUBURN**

Exposición y venta:

HERNANI, 9

SAN SEBASTIÁN

b) Los depósitos, tubos y piezas que hayan de contener materias inflamables estarán contruídos de modo que eviten todo peligro de incendio o de explosión.

c) Los motores deberán hallarse dotados de un dispositivo silenciador y tendrán la resistencia adecuada a la presión máxima a que hayan de funcionar, y el escape de gases estará dispuesto en forma que levante la menor cantidad posible de polvo.

d) Los órganos destinados a la maniobra de los mecanismos estarán agrupados de manera que el conductor pueda manejarlos sin dejar de vigilar la vía y acondicionados en tal forma que ningún objeto estorbe su vigilancia.

Las piezas de mando de la dirección ofrecerán todas las garantías de seguridad necesarias.

e) Todo vehículo cuyo peso, en vacío, exceda de 350 kilogramos deberá hallarse dotado de un mecanismo que permita su marcha hacia atrás, accionada por el motor.

f) Deberán hallarse dotados por lo menos de dos sistemas de frenos independientes y suficientemente enérgicos, cada uno de ellos, para detener e inmovilizar el vehículo correspondiente en las pendientes más fuertes.

Uno de dichos sistemas, por lo menos accionará directamente sobre las ruedas o sobre tambores solidarios de éstas.

En los vehículos dotados de avatrén motor, uno de los sistemas de frenos deberá accionar sobre las ruedas posteriores y a voluntad del conductor, quedando exceptuados de esta obligación los remolcados sencillos.

Los vehículos dotados de frenos que actúen sobre las ruedas anteriores y posteriores deberán llevar pintado en su parte posterior, en el lado izquierdo de la misma, un triángulo equilátero de color bermellón, de las dimensiones siguientes:

Longitud de los lados, 150 milímetros.

Anchura del trazo de los mismos, 15 milímetros.

La colocación de dicho triángulo deberá ser tal que en ningún caso pueda quedar oculto total ni parcialmente, y que los conductores de los vehículos que marchen detrás puedan verlos fácilmente.

En los vehículos pintados de rojo, el triángulo encarnado deberá aparecer circunscrito en círculo de fondo blanco.

g) La anchura de los automóviles de cualquiera categoría, medida entre sus partes más salientes, incluso su carga, no podrá exceder de 2,50 metros.

h) Las ruedas de los automóviles destinados al transporte de personas, mercancías o materiales, así como las de los vehículos que puedan ir remolcados, deberán llevar llantas de caucho o de un sistema elástico equivalente.

Los clavos o remaches fijados en las llantas de caucho para evitar el deslizamiento lateral deberán tener la forma circular y plana, con un diámetro mínimo de 10 m/m, y no presentarán ninguna arista aguda ni sobresaldrán más de cuatro m/m de la superficie de la rodadura de la llanta.

Quedan exceptuados de la obligación de llevar llantas de goma aquellos tractores cuya velocidad de marcha no pueda exceder de 12 kilómetros por hora.

i) A partir de la fecha de la publicación de este Reglamento, todos los vehículos con motor mecánico deben llevar colocada en lugar fácilmente accesible una placa, en la que figuren, en caracteres que puedan leerse fácilmente, los datos siguientes:

1.º Designación del constructor del bastidor.

2.º Número de fabricación de éste.

3.º Número de fabricación del motor.

Este último deberá también aparecer grabado, troquelado o en relieve en el motor mismo.

j) Cada vehículo debe llevar una bocina u otro aparato de señal acústica de sonido no estridente, pero que en carreteras y en tiempo ordinario pueda oírse a una distancia mínima de cien metros.

k) También deberá llevar aparatos de alumbrado que los hagan visibles durante la noche y que iluminen eficazmente la calzada a distancia suficiente. Para todo vehículo que pueda marchar a velocidad superior a la de 30 kilómetros por hora, dicha distancia no deberá ser inferior a cien metros.

Los vehículos de la primera categoría con solo dos ruedas, que no lleven cochecito lateral (side-cars), un farol en su parte anterior, que señale su presencia e ilumine la placa delantera de matrícula: en la parte posterior llevarán un farol de luz roja o una disposición que refleje en color rojo la luz que sobre aquella se proyecte. Los vehículos de las restantes categorías y los de la primera que vayan dotados de cochecito lateral (side-cars) o tengan tres ruedas, llevarán dos faroles de luz blanca en su parte anterior y uno de luz roja en la posterior, si van aislados, o en el último de los que formen el tren.

El empleo de las luces anteriormente prescrita es obligatorio al paso de los túneles.

l) Todos los vehículos de la tercera categoría, sin excepción, y los de la segunda destinados al transporte de mercancías, deberán llevar siempre un espejo colocado en forma tal que permita al conductor ver si algún otro vehículo de marcha más rápida trata de adelantarlo. La superficie mínima del espejo será de cien centímetros cuadrados.

m) Todos los vehículos de la tercera categoría destinados al transporte de mercancías deberán llevar en ambos costados, y pintadas con caracteres perfectamente visibles, las inscripciones siguientes:

Tara: —....

Carga máxima: —....

debiendo inscribir a continuación de la primera el peso en kilogramos del vehículo en vacío, y a continuación de la segunda el peso total de la carga total que aquél se halle autorizado a transportar.

Las dimensiones mínimas de las letras y números de estas inscripciones serán las siguientes:

Altura de las letras.....50 m/m.

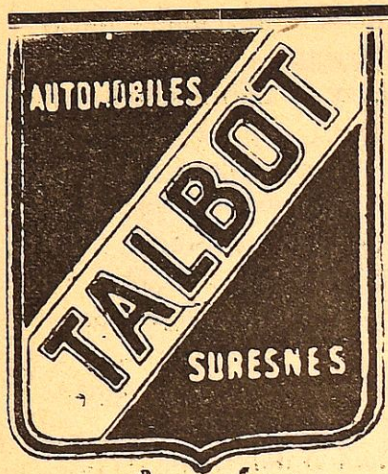

TALBOT

Invencible en las carreras

~ 10 HP. ~ : ~ 12-14 HP. ~

6 cilindros 14-16 HP. y 16-18 HP.

PRECIOS ECONOMICOS

Pidan detalles a los

AGENTES: GARNIER AUTOMOVIL, S. L.

Calle Iparraguirre- * SAN SEBASTIÁN * Teléfono 10.398

Peugeot

Concesionarios exclusivos para España:

S. A. Española de Automóviles y Ciclos "Peugeot"

GARAGE VICTORIA (Barrio Gros)

Teléfono n.º 10.348 ~ SAN SEBASTIAN

Grueso uniforme del trazo 5 m/m.

ARTICULO 3.º Ningún vehículo de tracción mecánica, incluso los de propiedad del Estado destinados a sus servicios civiles, podrá ser puesto en circulación bajo ningún pretexto, sin que, previamente haya sido reconocido, autorizada su circulación y sin hallarse provisto de sus correspondientes placas de matrícula.

Los carruajes pertenecientes a los Ramos de Guerra y Marina, por la índole de sus servicios y por tener que reunir en muchos casos condiciones especiales, serán reconocidos conforme a las disposiciones que se dicten por los Ministerios respectivos.

Para obtener el reconocimiento mencionado, el propietario dirigirá al Ingeniero Jefe de Obras públicas de la provincia en que tenga su residencia una instancia acompañada de la nota descriptiva del vehículo, redactada con arreglo al modelo que se detalla más adelante.

Si el vehículo fuese de fabricación extranjera deberá acompañar, además una certificación del adeudo correspondiente expedido por la aduana importadora y que justifique la percepción de los derechos del Tesoro.

En dicha certificación la Aduana importadora hará constar el número del motor; además deberá hacer constar el número del chasis o armadura del vehículo si lo tuviera.

Teniendo en cuenta que existen vehículos de marca española cuyas piezas, en su totalidad o en parte son de procedencia extranjera, al solicitar el reconocimiento y matrícula de estos coches, en lugar de acompañar la certificación que se menciona en el párrafo anterior, se presentará una declaración jurada expedida por la Casa constructora nacional que haya montado el vehículo, haciendo constar bajo su responsabilidad que los elementos de procedencia extranjera han satisfecho los correspondientes derechos de importación. Cuando se trate de vehículos de propiedad del Estado, la petición de reconocimiento y matrícula se hará de oficio y podrá eximirse de la presentación de dichos documentos, si así lo autoriza expresamente y en cada caso el Ministerio de Hacienda. Tanto la certificación como la declaración jurada se acompañarán de un duplicado que se unirá al expediente, devolviéndose el original anotado y sellado para que en ningún caso pueda volver a utilizarse.

b) El Ingeniero Jefe de Obras públicas oficiará a la inspección provincial de Industria, remitiéndole toda la documentación dentro de las 24 horas siguientes, para que por el Ingeniero Inspector de automóviles de la misma se proceda a comprobar, examinando el vehículo, si sus características son las declaradas y si reúne las condiciones de seguridad establecidas en el artículo 2.º El Ingeniero Inspector de automóviles expedirá el certificado correspondiente, que remitirá con aquella documentación a la Jefatura de Obras públicas, la que otorgará el correspondiente permiso si de la certificación del Ingeniero Inspector se dedujera que el vehículo satisface a las condiciones de seguridad exigidas y a las que impon-

ga la vigente reglamentación de policía y conservación de carreteras.

Los permisos de circulación llevarán la firma del Ingeniero Inspector de automóviles, responsable del reconocimiento, y la del Ingeniero Jefe de Obras públicas, que autoriza la circulación.

Los servicios municipales y provinciales de carreteras y caminos vecinales darán cuenta detallada a las respectivas Jefaturas de Obras públicas de aquellos casos en que las condiciones especiales de las vías públicas municipales o provinciales, por no coincidir con las vías públicas del Estado, no permitan la circulación de vehículos con las características señaladas en este Reglamento, publicándose tales casos en el *Boletín Oficial* de la provincia por la Jefatura de Obras públicas, que cuidará también de llevar la correspondiente estadística de los mismos para tenerlos en cuenta al otorgar los correspondientes permisos de circulación.

c) En las Islas Canarias se subdividirá en dos grupos la tramitación de los expedientes en este servicio, interviniendo en cada uno de dichos grupos, respectivamente, las Jefaturas de Obras públicas de Las Palmas o de Santa Cruz de Tenerife, según corresponda.

d) En las Islas Baleares se subdividirá también en dos grupos la tramitación, interviniendo en el de la de Mallorca el Ingeniero Jefe de Obras Públicas titular, y en las demás islas, el Ingeniero Jefe de Obras Públicas encargado de la Zona, el que actuará por delegación del mencionado Ingeniero Jefe titular; las instancias solicitando reconocimiento de vehículos y certificados de aptitud, se presentarán en dichas demás islas al Ingeniero Inspector de Automóviles, el que las remitirá, con el acta correspondiente, al Ingeniero Jefe, para la restante tramitación.

e) En Ceuta y en Melilla efectuarán esta tramitación el Director de Fomento de Tetúan y el Director de la Junta de Fomento de Melilla, respectivamente.

f) Queda terminantemente prohibido a las Jefaturas de Obras públicas, matricular vehículos de tracción mecánica que hayan sido introducidos en España con permiso de importación temporal. Se exceptúan de esta prohibición los vehículos automóviles importados por el Cuerpo Diplomático acreditado y en los permisos que para estos vehículos se conceda, se hará constar que solo pueden ser utilizados mientras estos sean de la propiedad de aquél. En caso de transferencia de estos vehículos, se anulará la matrícula y el permiso, y se procederá de acuerdo con lo establecido en los apartados a), b), c), d), y e) del presente artículo.

g) Las Jefaturas de Obras públicas pasarán en fin de cada trimestre, a los Jefes militares de las provincias respectivas, estados detallados de las altas y bajas de los carruajes automóviles y licencias de conducción o caducadas, a los fines de estadística y facilidades de requisita, en los casos que el Gobierno juzgue necesarios.

ARTICULO 4.º La nota descriptiva deberá especificar para todos los vehículos:

Grandes Almacenes de Novedad

Tejidos de seda, lana y algodón

Especialidad en telas de luto

Mantillas y Velos



Exclusividad

en varias clases de alfombras y tapicería

Géneros de punto

Impermeables garantizados

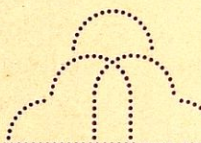

LUIS CASTILLO Y COMP.^A

SUCESORES DE MANUEL BILBAO

AVENIDA Y ECHAIDE ~ TELÉFONO NÚM. 11.915

SAN SEBASTIAN

CASA EN BILBAO

A) Nombre, marca y domicilio del constructor.

Clase del motor.

Número del «chassis» o armadura si lo tuviera.

Número de fabricación del motor (que debe estar claramente marcado en el mismo).

Número de cilindros de que consta.

Diámetros de estos, en milímetros.

Recorrido de los émbolos en milímetros.

Potencia expresada en HP., según la fórmula correspondiente.

Capacidad del depósito de combustible, en litros.

Clase de ruedas y de llantas.

Dimensiones de las cubiertas o llantas en milímetros expresando las que fuesen distintas.

Aparatos de aviso.

Sistema de alumbrado.

Número total de asientos.

Número de frenos y su clase respectiva.

Peso total del vehículo.

Nombre, apellidos y domicilio del propietario.

B) Para los de segunda y tercera categoría:

Distancia entre ejes.

Ancho de vía

Espacio disponible para la carrocería.

Longitud desde el salpicadero hasta el final del bastidor.

Longitud total del vehículo.

Forma y marca de la carrocería

C) Para los de las categorías segunda y tercera destinados a servicios públicos de viajeros y mercancías además de lo consignado en los apartados A) y B):

Peso máximo de la carga.

Peso que gravitará sobre el eje más cargado.

Dimensiones del sitio destinado a cada viajero.

Peso y longitud total de cada uno de los vehículos y número máximo de éstos en el tren.

Carga máxima del eje más cargado en el tractor y en los remolcados.

Anchura de las llantas en milímetros,

Aparatos de enganche.

D) La potencia del motor, que se consignará en las notas descriptivas será la que en cada caso resulte de la aplicación de las fórmulas siguientes.

1. Para los motores de explosión de cuatro tiempos:

$$HP = 0,08 (0,785 \cdot D^2 \cdot R)^{0,6} \cdot N.$$

2. Para los motores de explosión de dos tiempos.

$$HP = 0,11 (0,785 \cdot D^2 \cdot R)^{0,6} \cdot N$$

En cuyas fórmulas:

D = Diámetro del cilindro, expresado en centímetros.

R = Recorrido del émbolo, expresado en centímetros.

Número de cilindros de que consta el motor.

3. Para los motores de vapor de simple efecto y expansión sencilla:

$$HP = N \cdot D^2 \cdot R \cdot P \cdot w.$$

4. Para los motores de doble efecto y con expansión sencilla:

$$HP = 2N \cdot D^2 \cdot R \cdot P \cdot w.$$

En las fórmulas 3 y 4:

N = Número de cilindros de que consta el motor,

D = Diámetro del cilindro expresado en metros.

R = Recorrido del émbolo expresado en metros.

P = Presión máxima a que trabaja la caldera, expresada en kilogramos centímetro cuadrado.

w = Número de revoluciones del motor en régimen normal, *por minuto*.

5. Para los motores de vapor, con doble *expansión*:

$$HP = 2N_1 (p-p) D \frac{2}{1} \cdot R \cdot w + 2N_2 \cdot p D^2 \cdot R \cdot w.$$

N₁ = Número de cilindros de alta presión.

N₂ = Número de cilindros de baja presión.

D₁ = Diámetro del émbolo de los cilindros de alta presión, expresado en metros.

D₂ = Diámetro del émbolo de los cilindros de baja presión expresado en metros.

P = Presión máxima a que trabaja la caldera, expresada en kilogramos centímetro cuadrado.

p = Presión del vapor a la salida de los cilindros de alta presión.

R = Recorrido de los émbolos, expresado en metros.

w = Número de revoluciones del motor en régimen normal, *por minuto*.

6. Para los motores eléctricos con excitación en serie.

$$HP = \frac{1,1 V \cdot A}{1.000} N$$

W = Tensión máxima inicial de descarga de la batería, que pueda obtenerse por el combinador, en voltios.

A = Intensidad de la corriente que circula por el motor, cuando el combinador interpone la menor resistencia y cuando el motor gira a su velocidad de régimen.

N = Número de motores.

ARTICULO 5.º a) Nadie podrá conducir vehículos de motor mecánico por las vías públicas de España, si no posee un permiso de conducción expedido por una Jefatura de Obras públicas, previa certificación de aptitud expedida por un Ingeniero Inspector de Automóviles, afecto a una Inspección industrial provincial. Habrá dos clases de permiso de conducción: el de primera clase autorizará para conducir toda clase de vehículos de la categoría a que se refieran; el de la segunda clase autorizará para conducir vehículos de servicio particular.

Los permisos de conducción o certificados de aptitud expedidos hasta la fecha por los Gobiernos civiles serán considerados como de la segunda clase antes mencionada.

Para conducir vehículos afectos a cualquier clase de servicios públicos será indispensable que el conductor se halle en posesión del permiso de conducción de primera clase, siendo responsables las entidades o personas propietarias de los

CAMISERIA

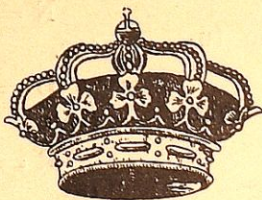

SOMBRERERIA

REGENT

Proveedores de SS. MM. y AA. RR.

SAN SEBASTIAN

ALAMEDA, 27 (BOULEVARD)

Automóviles...

PAIGE

JEWETT

Equipados con los frenos hidráulicos

Exposición y venta:

USANDIZAGA, 8

SAN SEBASTIAN

vehículos de las infracciones que contra estas disposiciones se cometan.

b) El permiso de conducción de segunda clase se solicitará de las Jefaturas de Obras públicas en que resida el interesado, acompañando las fotografías y documentos que se reseñan a continuación:

Dos fotografías iguales del interesado en las que la cabeza aparezca en un tamaño de 20 milímetros como mínimo y de 30 milímetros como máximo. Las Jefaturas de Obras públicas entregarán una de estas fotografías al Ingeniero Inspector encargado de examinar al solicitante para que compruebe su identidad; dicha fotografía será devuelta por el Ingeniero en cuestión con su informe sobre el resultado del examen.

Certificación del registro de penales para los solicitantes civiles o carnet para los militares; para los extranjeros, certificación de buena conducta expedida por el consulado correspondiente.

Certificado médico demostrativo de que no padecen enfermedad de la vista u oído que les impida apreciar las señales, ni otras dolencias o defectos orgánicos que les incapaciten para la conducción de esta clase de vehículos. Estos certificados serán nulos cuando hubiesen sido expedidos con fecha anterior a tres meses, contados desde la presentación de la solicitud del permiso.

Partida de inscripción del Registro civil para acreditar la edad del solicitante.

Los solicitantes deberán ser de edad comprendida entre los diez y ocho años y sesenta y siete años, y si no están emancipados, son menores de edad o hembras, deberán presentar la autorización paterna o marital correspondiente. Deberán, además:

- 1.º Saber leer y escribir.
- 2.º Conocer los artículos de este Reglamento que les conciernen.
- 3.º Saber conducir el vehículo o vehículos para cuya conducción traten de obtener el permiso.
- 4.º Conocer las disposiciones vigentes sobre tránsito por las vías públicas y el presente Reglamento.

La Jefatura de Obras públicas, por riguroso orden de presentación y dentro de las treinta y seis horas siguientes a la de entrada, remitirá la documentación, de oficio, a la Inspección provincial de Industria para que por un Ingeniero Inspector de automóviles se proceda a examinar al interesado, expidiendo la oportuna certificación con el resultado del examen, y, en caso de ser éste satisfactorio, la Jefatura concederá el correspondiente permiso en que constarán las firmas del Ingeniero Inspector que efectuó el examen y el del Ingeniero Jefe de Obras públicas que otorga el permiso para conducir.

c) Para obtener el permiso de circulación de la primera clase se solicitará en la Jefatura de Obras públicas de la provincia en que resida el interesado, y serán condiciones necesarias las siguientes:

- 1.ª Hallarse en posesión del permiso de circulación de segunda clase expedido desde un año antes de la solicitud, por lo menos.

Deberán además, acompañar un certificado de aptitud psicofísica expedido con una anterioridad menor de tres meses contados desde la fecha que se presente la solicitud para obtener esta clase de permisos y cuyo certificado deberá comprender los extremos siguientes:

Edad mínima de veintitrés años y máxima de sesenta y siete.

Talla mínima de 1,45 metros.

Peso máximo, 60 por 100, en kilos, de la cifra respectiva de la talla en centímetros.

No existencia de enfermedad orgánica del corazón ni de los vasos.

No existencia de epilepsia, psiconeurosis ni de psicosis.

Nada de alcoholismo ni de otras toxicomanías.

Normalidad en la conformación de todo el cuerpo y en la amplitud y gobierno en los movimientos de cabeza, tronco cuello y extremidades.

Fuerza muscular normal, y en especial fuerza de prehensión en ambas manos que no sea inferior a 50 grados de la escala exterior del dinamómetro.

Sensibilidad articular normal.

Sentido estereognóstico normal.

Campo visual normal en ambos ojos.

Agudeza visual con o sin corrección: $V = I$.

Sentido cromático normal.

No existencia de hemeralopía o ceguera nocturna, ni nictalopía.

No existencia de conjuntivitis crónica de forma grave ni de lagrimeo.

Normalidad en los movimientos de ambos ojos, tanto en su rapidez como en su amplitud, y lo mismo en los movimientos de convergencia que en los de lateralidad.

Aguileza normal en ambos oídos.

El certificado expedido se revisará cada diez años en los menores de cuarenta y cada cinco pasado de esa edad, quedando además el conductor ya aprobado obligado, bajo su responsabilidad, a presentarse ante el Inspector provincial de Sanidad, quien estimará si procede o no nuevo reconocimiento, siempre que después de haberse otorgado el certificado haya padecido alguna enfermedad o sufrido algún accidente traumático, que le hubiese obligado a guardar cama o a necesita asistencia facultativa por más de dos semanas, y también en el caso de haber padecido alguna enfermedad o sufrido algún accidente traumático o tener cualquiera otra molestia que le haga temer menoscabo en su aptitud profesional.

Igualmente se someterá a nuevo y anticipado reconocimiento cuando se demuestre que ha sido culpable de un accidente producido por el vehículo por él conducido.

Siempre que sea sorprendido un conductor en estado de embriaguez conduciendo su vehículo se le retirará su permiso por un mes; si reincide en la falta, por tres, y a la segunda reincidencia, de un modo definitivo.

Dicho certificado deberá ser expedido por un Médico autorizado para ejercer esta profesión por las leyes vigentes.

REFINERIA DE PETROLEO

DE LOS SEÑORES

Viuda de Londáiz

Y

Sobrinos de L. Mercader

San Sebastián - Madrid - Pasajes

Petróleos refinados, corrientes y especiales

GASOLINAS: { Marca "Autorina" para automóviles
 { Marca "Aviorina" para aviones

Bencinas :- Eteres :- Petróleos "Dieselinos" para motores

Servicios a domicilio en envases de todas clases

Instalación de aparatos distribuidores de "Autorina"

Suministros al por mayor en vagones - cisternas

OFICINAS: Plaza de Lasala, 3-1.º :- SAN SEBASTIÁN

TELEFONO NUM. 10.007

FÁBRICA: Pasajes - Ancho - Molinao

TELEFONO NUM. 5.116

DEPOSITO EN MADRID: Meléndez Valdés, 34

TELEFONO NUM. 8-94 J.

**TELEGRAMAS
ELEFONEMAS Mercadáiz**

2.^a Acreditar la aptitud necesaria mediante uno de los procedimientos siguientes:

I. Por certificación oficial de una Escuela industrial elemental del trabajo o aprendizaje que acredite haber cursado con aprovechamiento los estudios de conductor mecánico y haber practicado durante un tiempo mínimo de doce meses.

II Mediante certificación de un Ingeniero Inspector de automóviles afecto a la Inspección Industrial de la misma provincia que la Jefatura de Obras públicas, con cuya certificación deberá acreditarse haber practicado como conductor de segunda clase durante doce meses por lo menos, y efectuar las siguientes pruebas.

1.^a Montado y desmontado de la pieza o piezas que señale el Ingeniero.

2.^a Conducción a 60 kilómetros por hora en recorrido mínimo de 2.000 metros.

3.^a Conocimiento detallado del presente Reglamento y elemental del Reglamento de transportes mecánicos rodados.

En la solicitud se reseñará el número y fecha del permiso de segunda clase, acompañando la certificación académica si se hallase en posesión de ella, y la Jefatura de Obras públicas las remitirá a la Inspección provincial de Industrias para que por un Ingeniero Inspector de automóviles se proceda a compulsar la validez de aquella o a examinar el candidato en caso contrario. Devuelta la certificación académica con la conformidad del Ingeniero Inspector o con el nuevo certificado de examen, la Jefatura de Obras públicas otorgará el permiso de primera clase, si procediera con la firma del Ingeniero Inspector y del Jefe de Obras públicas.

Los Ingenieros Inspectores podrán delegar bajo su responsabilidad, en sus Ayudantes facultativos oficiales; pero la prueba de recorrido de los 2.000 metros deberá hacerse personalmente por ellos.

d) Los que aspiren a conducir vehículos de alquiler o los destinados al servicio público deberán ser varones, mayores de edad, conocer las vías públicas que hayan de frecuentar y saber interpretar los planos y mapas de itinerarios.

e) En todos los casos en que el resultado del examen a que haya sido sometido un solicitante del permiso mencionado en los apartados a) y b) del presente artículo haya sido negativo y el interesado desee sufrir nuevo examen, lo solicitará de la misma Jefatura de Obras públicas de la que anteriormante lo hubiera solicitado. Entre dos exámenes consecutivos de una misma persona no deberá transcurrir un período de tiempo inferior a treinta días.

f) En todo permiso expedido con arreglo a lo prescrito en este Reglamento se hará constar por el Ingeniero examinador el vehículo con el cual haya sufrido examen el solicitante y solo autorizará a conducir vehículos de la misma categoría de aquel con que hubiese sufrido el examen. Los que deseen obtener un permiso que autorice a conducir vehículos de todas las categorías mencionadas en este Reglamento deberán sufrir examen en cada categoría de vehículos siendo preci-

so que el interesado lo solicite expresamente, y a los efectos del pago de derechos correspondientes abonará los mismos que si sufriese examen de un solo vehículo.

g) Los permisos para conducir vehículos de tracción mecánica expedidos por las Escuelas Militares de Artillería e Ingenieros del Ejército a los individuos que durante su servicio militar hayan estado adscritos a los expresados Centros serán valederos siempre que los titulares los presenten acompañados de una fotografía, en una Jefatura de Obras públicas, la que los hará sellar con el sello de la misma y tomará la oportuna nota en el Registro correspondiente. Esta tramitación será gratuita y los permisos en cuestión serán considerados como de segunda clase.

h) Los certificados de suficiencia que la Escuela especial de Ingenieros de Caminos Canales y puertos, así como la de Ingenieros Industriales, expidan a este efecto a los alumnos que, a contar desde la fecha de la publicación del presente Reglamento hubiesen obtenido el título de Ingeniero serán válidos para que las Jefaturas de Obras públicas concedan a los interesados, sin otro requisito que el de la entrega de dichos certificados, acompañados de las fotografías correspondientes, los permisos de segunda clase establecidos por el presente artículo, previo abono de los gastos de libreta y de formalización del expediente respectivo.

ARTICULO 6.^o El reconocimiento de vehículos y examen de conductores estará encomendado, en cada provincia, a los Ingenieros Inspectores de automóviles, que se regirán por las disposiciones del Real decreto de 22 de Noviembre de 1924, y deberán rendir en el mismo punto en que radique la Jefatura de Obras públicas, sin más excepción que la que establezcan las disposiciones especiales para las provincias insulares.

Cuando a instancia de los interesados se verifiquen reconocimientos o exámenes fuera de la residencia del Ingeniero Inspector, éste percibirá además de los honorarios, la indemnización reglamentaria para el personal de las Inspecciones industriales.

ARTICULO 7.^o a) En la Jefatura de Obras públicas de cada provincia se llevará, para cada categoría de vehículos de las señaladas en el artículo 1.^o, un registro de inscripción de permisos de circulación en el que consten los datos esenciales de los vehículos, con arreglo al formulario que se establecerá; el resultado del reconocimiento y fecha en que se otorgó el permiso o permisos. En el mismo registro se irán anotando, para cada vehículo, los nuevos reconocimientos y los cambios de propietario, que por virtud de lo dispuesto en este Reglamento correspondan a cada vehículo.

Estos últimos datos se harán también constar en una libreta que se entregará al propietario como permiso de circulación.

b) En cada Jefatura de Obras públicas se llevará un registro análogo de inscripción de los permisos para conducir que se otorguen, figurando en él la fotografía del conductor y anotando el resultado del examen, extracto de los documentos

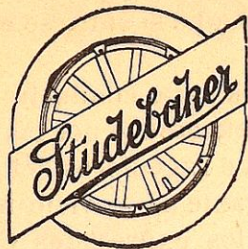

Studebaker

1926

La casa **STUDEBAKER**, la más importante del mundo en construcción de coches de 6 cilindros (producción diaria, 800 coches), presenta sus dos tipos 1926

STANDARD-SIX

BIG-SIX

con frenos hidráulicos en las cuatro ruedas neumáticos Balloon, limpia parabrisas automático y otros muchos refinamientos

Agente para Guipúzcoa: **VICENTE AMEZTOY**

GARAGE CANTABRICO

Calle de San Francisco (Barrio de Gros) :: Teléfono 12.375

||| **SAN SEBASTIÁN** |||

referentes a las circunstancias y filiación del interesado y los hechos merecedores de encomio o castigo que éste realice, y que las Autoridades, Asociaciones, Empresas y particulares que de ellos conozcan, quedan obligados a poner en conocimiento del Ingeniero Jefe de Obras públicas, el que instruirá el oportuno expediente de comprobación.

De toda certificación de acto merecedor de encomio realizado o de castigo impuesto a un conductor de vehículos con motor mecánico, hecha por la Jefatura de Obras públicas de la demarcación correspondiente, con arreglo a lo dispuesto en el párrafo anterior, el Ingeniero Jefe dará traslado a la Dirección general de Obras públicas la que, a su vez lo pondrá en conocimiento de todas las demás Jefaturas de Obras públicas, con el fin de que éstas tomen oportuna nota en sus respectivos registros.

Los datos anteriormente reseñados se harán constar en una libreta, con el retrato del interesado, cuya libreta servirá de permiso para conducir.

c) Las Jefaturas de Obras públicas en cuyos registros de conductores figuren anotaciones de hechos merecedores de encomio o castigo, relacionados con éstos, enviarán, dentro del plazo de un mes, contado desde la fecha de la publicación de este Reglamento, a la Dirección general del Ramo, relación detallada de los conductores que figuren en los respectivos registros con anotaciones de encomio o castigo, y reseña de este último impuesto a cada uno; recibidas estas anotaciones la Dirección General las comunicará a todas las Jefaturas de Obras públicas, al objeto de que éstas procedan a hacer las anotaciones correspondientes en sus registros de conductores.

d) Transcurrido el plazo indicado, no se expedirá ningún permiso de conducir sin que previamente la Jefatura de Obras públicas de la cual hubiere sido solicitado dicho permiso haya comprobado si en el registro correspondiente figura anotación alguna desfavorable de las mencionadas, y en caso afirmativo, denegará el permiso que se solicite.

e) Si por decisión de las Autoridades se hubiera retirado definitivamente el permiso de conducir a algún conductor, no podrá expedirse nuevo permiso al mismo; si el permiso de conducir fuese retirado por las Autoridades temporalmente, las Jefaturas de Obras públicas no podrán expedir duplicados de esta clase de permisos durante el período de tiempo por el cual hubiesen sido retirados aquéllos.

f) En el Negociado de Estadística de la Dirección general de Obras públicas se llevará un registro general de vehículos con motor mecánico de toda España para cuyo efecto, los Ingenieros Jefes de Obras públicas de las provincias remitirán a dicho centro, mensualmente, las altas y bajas que haya en cada caso.

El Real Automóvil Club de España remitirá mensualmente a las Jefaturas de Obras públicas los impresos necesarios para que dichos Centros los devuelvan, después de consignar en ellos cuantos datos figuren respecto a los vehículos matri-

culados en el mes precedente, y las bajas o alteraciones que hayan sido notificadas a las Jefaturas de Obras públicas o comprobadas por estas. Estas devoluciones deberán efectuarse obligatoriamente dentro de los quince días primeros de cada mes.

El Real Automóvil Club de España y entidades afiliadas al mismo, podrán gestionar en las Jefaturas de Obras públicas cuanto sea necesario para obtener las inscripciones de automóviles y certificaciones de aptitud de sus asociados, ostentando a estos efectos la representación de los mismos.

g) Se autoriza a las Corporaciones oficiales, al Real Automóvil Club de España y a todas las demás Asociaciones reconocidas oficialmente, para tomar de los registros generales y provinciales todos los datos que puedan interesarles.

h) Las Corporaciones, el Real Automóvil Club de España y las demás Asociaciones reconocidas oficialmente, están obligadas a proporcionar a las Jefaturas y a la Dirección general de Obras públicas, todos los datos relativos a vehículos, y a conductores, así nacionales como extranjeros, que puedan interesar por el concepto de seguridad en la circulación, defensa nacional o por cualquier otro motivo.

f) Un resumen de las inscripciones y anotaciones en los registros se publicará mensualmente en el *Boletín Oficial* de la provincia respectiva.

ARTICULO 8.º a) Los propietarios de automóviles están obligados, bajo su responsabilidad, a dar cuenta a la Jefatura de Obras públicas de la provincia en que se halle el vehículo, de los accidentes, reparaciones y reformas de gran importancia (como cambio de motor, transformación del coche en camión o viceversa, destino al servicio público, etc.) que sufra cada vehículo, a fin de que el Ingeniero Jefe ordene el nuevo reconocimiento, y también darán cuenta de todo cambio de propiedad.

b) Normalmente, además, deberán presentarse a nuevo reconocimiento los vehículos, de cualquiera categoría, destinados al servicio público de viajeros, o al transporte de mercancías, anualmente o en menor plazo, si así se consigna en el permiso. Los reconocimientos que se efectúen anualmente, serán los únicos que devengarán honorarios.

Estos reconocimientos habrán de verificarse precisamente en las provincias en donde se hallen los vehículos. Cuando una Empresa de servicios públicos tenga diversos coches o camiones en líneas distintas de la capital de la provincia, el reconocimiento anual de los vehículos pertenecientes a la misma se efectuará en una sola visita, a fin de reducir al mínimo el número de dietas que el funcionario devengue.

La notificación de modificación de un vehículo o de cambio de propiedad, deberá hacerse al Ingeniero Jefe de Obras públicas de la provincia en que se halle el interesado, quedando dicho funcionario obligado a dar cuenta del cambio de propietario o modificación sufrida por el vehículo, al

¿ Qué condiciones desea usted encontrar en su automóvil?

El confort, la suavidad, la fuerza de la máquina americana
La velocidad, la elegancia, el poco consumo del coche francés

Todo eso lo hallará Vd. en la

10 H.P. SUERE

Exposición Internacional:
París 1914 Gran Premio

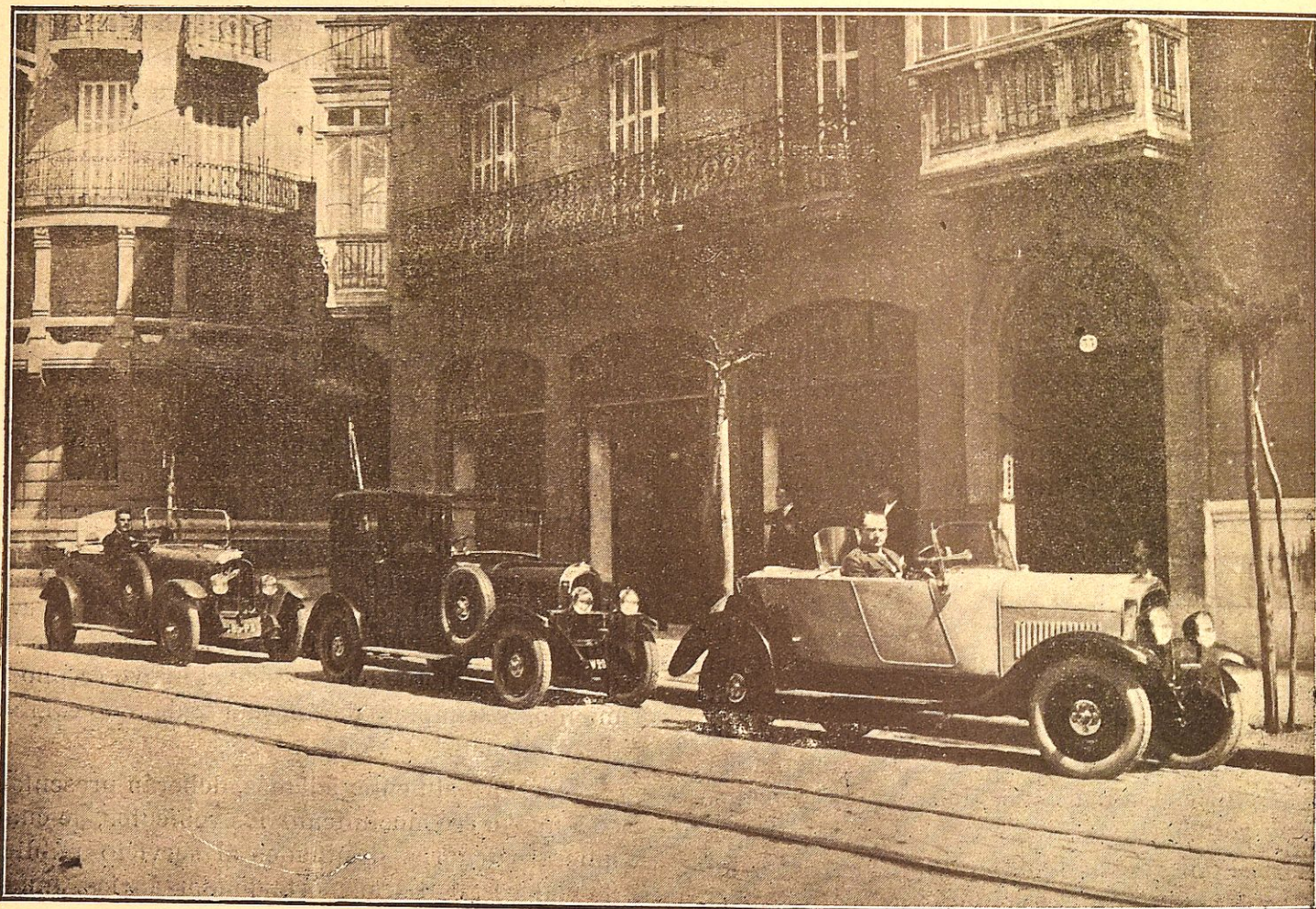

Llegada de coches a la Agencia de San Sebastián

Orlens 1914. - 1.º SUERE - Amiens 1914. - 1.º SUERE - Gaillon 1922 - 1.º SUERE
Toulouse 1922-1.º SUERE - Monte Carlo 1923-1.º SUERE - Gaillon 1925-1.º SUERE
Marzo 1926 MOSCOU-TIFLIS, ida y vuelta (5.300 kms.) - Primero SUERE

CARACTERISTICAS: Freno de pie a las cuatro ruedas. Freno de mano sobre el diferencial. Cuatro velocidades y marcha atrás. Ballestas enteras.

CONSUMO: 10/11 litros de gasolina a los 100 kilómetros.

O. C. E. ~ San Martín, 55 - San Sebastián ~ **O. C. E.**

PODEMOS HACER PRECIOS EN FRANCOS PUESTO EN HENDAYA

de la provincia que hubiera autorizado por primera vez la circulación del vehículo.

Los Ingenieros Inspectores de automóviles tendrán facultades inspectoras, en relación con los destinados al servicio público y, al transporte de mercancías, desde el punto de vista del funcionamiento mecánico de los mismos; vendrán asimismo obligados a denunciar ante los Ingenieros Jefes de Obras públicas respectivos, cuantas infracciones observen contra lo dispuesto en el presente Reglamento, y a este fin se les dotará del oportuno carnet de identidad.

c) Los vehículos que sufran de nuevo reconocimiento con arreglo a lo dispuesto en este artículo, continuarán con el mismo número de matrícula:

ARTICULO 9.º Las tarifas aplicadas al reconocimiento de vehículos con motor mecánico, así como los exámenes de conductores y expedición de los permisos respectivos, serán las siguientes:

RECONOCIMIENTOS

DESIGNACION	CATEGORIAS	
	1.ª	2.ª y 3.ª
	Pesetas	Pesetas
Por el primer reconocimiento y prueba de un vehículo, comprendida la certificación de su resultado.....	12	27
Por el primer reconocimiento y prueba de un vehículo retirado de la circulación, comprendida la certificación de su resultado.....	8	18
Por el primer reconocimiento y prueba de un vehículo normal (Artículo 8.º, b).....	5,50	13
Expedición de un duplicado en caso de extravío.....	2	4

Nota.—Además deberán abonarse en las Jefaturas de Obras Públicas cuatro pesetas por la libreta y formación del expediente en los primeros reconocimientos, tres en los posteriores y dos en la expedición de un duplicado, además de la póliza para el permiso o para el duplicado.

EXAMENES DE APTITUD

DESIGNACION	CATEGORIAS	
	1.ª	2.ª y 3.ª
	Pesetas	Pesetas
Por examen de aptitud para conducir vehículos, comprendida la certificación de su resultado	8	15
Expedición de un duplicado en caso de extravío.....	2	2

Nota.—Además deberán abonarse en la Jefatura de Obras públicas tres pesetas para la libreta y formación del expediente para el permiso y dos para el duplicado, y además entregar la póliza para el permiso o para el duplicado.

Si las peticiones de permiso para conducir vehículos de varias categorías no se hicieran a la

vez en una sola instancia, se aplicarán las tarifas respectivas, y si se hacen en una sola sólo se abonará la tarifa aplicable a la categoría más alta de las que se soliciten.

ARTICULO 10 Al objeto de cumplimentar las disposiciones de este Reglamento, las Autoridades, los propietarios y conductores de vehículos con motor mecánico, quedan obligados a facilitar a las Jefaturas de Obras públicas de la provincia en que radiquen, los datos que éstas reclamen, dentro del plazo que en cada caso señalen.

ARTICULO 11. a) Se prohíbe terminantemente que un mismo vehículo se matricule en provincias distintas, o más de una en la misma.

En caso de que un vehículo fuese dado de baja por inutilidad, será dado de alta con el mismo número después del reconocimiento correspondiente. Si este reconocimiento se efectuase en provincia distinta a la en que se matriculó el vehículo, el Ingeniero Jefe lo comunicará de oficio al de aquélla, a los efectos del alta en el correspondiente registro.

b) Los dueños de automóviles o motociclos, que por haberseles extraviado los permisos de circulación han de preverse de certificaciones que acrediten que sus vehículos se hallan inscritos en el registro de la provincia, deberán solicitar del Ingeniero Jefe de la misma, la expedición de un duplicado de dicho documento.

c) Toda persona o entidad que venda o adquiera un vehículo con motor mecánico, usado y ya matriculado en España, estará obligada a ponerlo en conocimiento de la Jefatura de Obras públicas de su domicilio, indicando al propio tiempo el nombre de la persona o entidad de la que hubiese adquirido o a la que hubiera vendido el vehículo según el caso.

En dichas notificaciones deberá constar siempre la conformidad de la persona o entidad que aparezca como compradora del vehículo. La Jefatura tomará nota de ello, y dentro de los diez primeros días de cada mes enviará una relación detallada de estos extremos a la Dirección general de Obras públicas y al Real Automóvil Club de España, para que en ambos Centros se hagan las oportunas anotaciones en sus registros generales.

Las notificaciones a las Jefaturas de Obras públicas deberán hacerse por escrito dentro de los diez días siguientes a aquel en que se hubiese llevado a cabo la transacción.

d) Los duplicados de permisos para conducir que se expidan por los Ingenieros Jefes de Obras públicas, deberán llevar la mención «Duplicado», y sólo se reintegrarán con pólizas de dos pesetas, quedando terminantemente prohibida la expedición de otra clase de documentos en sustitución de dichos duplicados.

ARTICULO 12 Los vehículos de tracción mecánica, circularán por las vías públicas siguiendo el lado derecho correspondiente al sentido de su marcha.

Asimismo, y de acuerdo con lo dispuesto por el Reglamento de Policía y Conservación de Carreteras, en su artículo 25, cuando estos vehículos circulen por las vías públicas, de cualquiera cla-

S. A. Sabadell y Henry

Lubrificantes y demás productos del petróleo



DESTILACIONES EN ALTO VACIO

Unica Refinería en España

HOSPITALET DE LLOBREGAT

Casa central: BARCELONA

Paseo de Gracia, 32, entl.º

Ventas al detall: PASEO de GRACIA, 32 bajo

MADRID (Machineiza Sdad. concesionaria)

Puerta del Sol, 13

Aceites especiales para automóviles

Dirigirse: REAL AUTOMOVIL CLUB DE GUIPUZCOA

MACHINEIZA S. L.

Hernani, 7 -:- SAN SEBASTIAN -:- Teléfono 11.763

AUTOMOVILES.....

Panhard & S LevaSOR

TURISMO 10 - 12 - 16 - 20 y 35 HP.
CAMIONES de 500, 1.500, 2.500 y 4.000 Kg.
CHASIS INDUSTRIAL 16 HP. - 4.500 Kgs.
Especial para transportes rápidos

Representante para Guipúzcoa:

Alberto Abrísqueta (S. en C.)

Garage, Talleres y Almacenes:

MIRACRUZ, 26

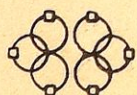

TELÉFONO 10.682

SAN SEBASTIAN

se que sean éstas, deberán dejar la mitad del ancho de las mismas, entendiéndose que esta disposición afecta también a la carga que transporten.

Para el cruce con otros vehículos, caballerías, recuas y ganados, se observarán las reglas siguientes:

Los que vayan en sentido distinto, marcharán conservando su respectivo lado derecho y para los que vayan en el mismo sentido, conservarán la derecha los que vayan delante y tomarán la izquierda los de detrás.

Cuando hayan de adelantar a un vehículo antes de colocarse al lado izquierdo del mismo deberán asegurarse de que pueden efectuarlo sin riesgo de choque con otro vehículo o animal que venga en sentido contrario, prohibiéndose terminantemente adelantar cuando la visibilidad en la parte delantera no sea suficiente. Después de haber adelantado ningún conductor deberá volver a colocar su vehículo al lado derecho del camino, sin antes haberse cerciorado de que puede efectuarlo sin riesgo de ninguna clase para el vehículo o animal al que hubiere adelantado.

Todo conductor de vehículos o de animales que se acerque a una bifurcación o cruce de vías públicas, deberá anunciarlo y cerciorarse de que la ruta se halla libre; deberá, además marchar a velocidad moderada y conservar su respectivo lado derecho.

En todo cruce de vías públicas, los conductores tendrán la obligación de ceder el paso a los vehículos o animales y conservar su respectivo lado derecho.

Las reglas que preceden se aplicarán en las aglomeraciones urbanas, salvo en los casos objeto de disposiciones especiales dictadas por las Autoridades competentes.

ARTICULO 13 a) Queda prohibida la circulación de todo vehículo que no haya sido debidamente autorizado, así como la de aquellos que por accidente o por otra causa hayan perdido las condiciones reglamentarias. El permiso de circulación irá siempre con el vehículo correspondiente.

b) De igual manera se prohíbe la circulación de todo vehículo que no vaya directamente manejado por un conductor autorizado al efecto, quien habrá de llevar consigo el correspondiente permiso de circulación.

c) El conductor de un automóvil o motociclo que circule por las vías públicas, estará obligado a presentar el permiso de circulación del vehículo cuantas veces lo reclamen las Autoridades o funcionarios competentes, afectos al servicio de las respectivas carreteras, Ingenieros Inspectores de automóviles y la Guardia civil.

Dichos Agentes ejercerán una inspección constante sobre la observancia de lo prescrito en este Reglamento y en el de Policía y Conservación de Carreteras vigente, denunciando cuantas faltas se cometan contra lo dispuesto en dicho Reglamento.

ARTICULO 14. a) Durante la noche, y siempre al paso de los túneles, irán encendidas las señales luminosas indicadas en el artículo 2.º, apartado K), y en el artículo 15, apartado c)

c) Los aparatos de alumbrado susceptibles de producir un deslumbramiento deberán hallarse dispuestos de tal manera que pueda suprimirse todo efecto deslumbrador cuando los vehículos en que vayan colocados encuentren a otros usuarios de la carretera y cuantas veces sea útil dicha supresión. Sin embargo, ésta deberá realizarse en forma que deje subsistente una potencia luminosa suficiente para que la calzada quede alumbrada eficazmente delante del vehículo, a una distancia mínima de 25 metros.

Los automóviles que circulen arrastrando un remolque estarán sujetos a las mismas reglas que los que marchen aislados, en lo concerniente al alumbrado delantero; pero la luz roja deberá hallarse colocada en la parte posterior del remolque.

ARTICULO 15. Todo vehículo de motor mecánico, al circular por las vías públicas, deberá llevar las placas de matrícula con arreglo a las disposiciones siguientes:

a) El número de placas será de dos, ambas perfectamente visibles; una de ellas se colocará en la parte delantera y otra en la parte posterior.

En los vehículos de la primera categoría se colocarán, una de ellas, en la parte delantera y en la extremidad del guardabarros en sentido longitudinal, y la otra, sujeta al guardabarros posterior, en sentido transversal.

Las placas delanteras de los motociclos llevarán pintada la inscripción por ambos lados.

En las restantes categorías se colocarán en sus dos frentes.

Cuando un automóvil remolque uno o más vehículos, el último de éstos deberá llevar una placa de matrícula, con idéntica inscripción que la que figure en las placas del vehículo tractor.

b) Se prohíbe que las placas de matrícula se sustituyan por números pintados en el radiador o en otras partes delanteras o posteriores del vehículo. Asimismo se prohíbe también la colocación de objetos que oculten total o parcialmente cualquiera de las placas,

c) Todos los vehículos deberán llevar en su parte anterior dos faroles de luz blanca y en la posterior un farol o aparato de proyección que alumbre por transparencia o reflexión el número de matrícula en forma que permita distinguirlo desde una distancia mínima de 50 metros, tratándose de coches que puedan alcanzar una velocidad mayor de 60 kilómetros por hora, y de 30 metros si se trata de vehículos inferiores a la velocidad mencionada.

d) En el aparato de proyección o placa irá marcada o grabada la contraseña de la provincia, y luego, con separación de un guión, el número de orden del permiso de circulación.

e) Las letras de la contraseña y el número irán pintados con caracteres negros sobre fondo blanco, quedando terminantemente prohibido introducir modificaciones ni adiciones en la disposición y colores de las inscripciones prevenidas en este Reglamento, así como también el empleo de placas de metal bruñido o con números y letras de metal bruñido cuyos reflejos impidan o dificulten la lectura de las inscripciones.

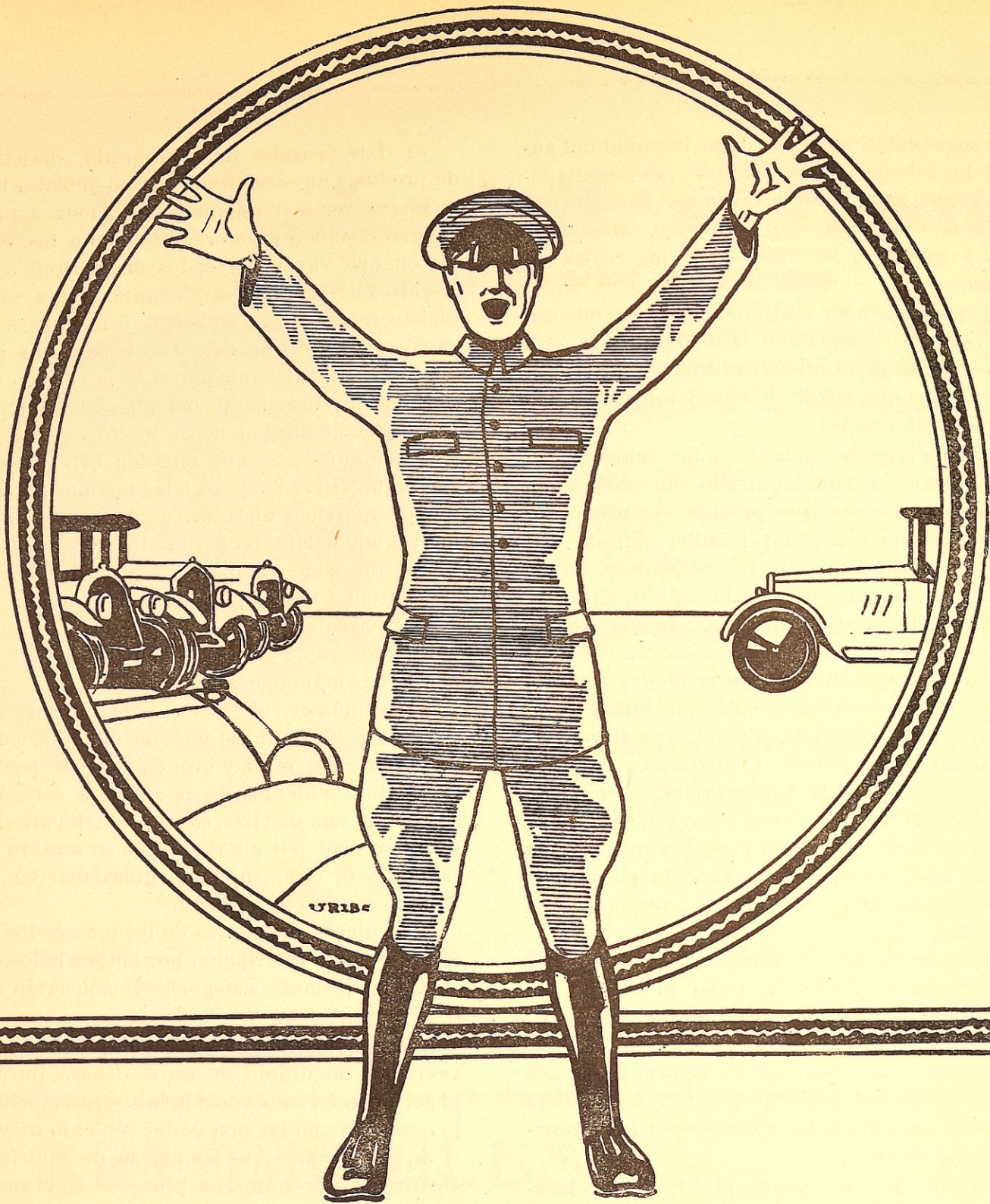

POR FIN puedo conservar ADMIRABLEMENTE los neumáticos, darles mayor duración y tener el níquel del coche con un brillo sin igual gracias al

“EVER” PARA NEUMÁTICOS (Bidón 10 ptas.)

que es producto que dá extraordinaria duración a los neumáticos de los automóviles. Aumenta la resistencia a la tensión, flexibilidad y elasticidad de la goma.

“EVER” PARA NEUMÁTICOS (Bidón 10 ptas.)

evita la infiltración de los destructivos rayos del sol, del polvo y de la humedad. Hace retardar la oxidación y prolonga extraordinariamente la duración de la goma. Está comprobado que tratando los neumáticos con

“EVER” (Bidón 10 ptas.)

duran un 75 por 100 más en sus recorridos.

“ARISTO” PARA LIMPIAR EL NIQUEL (Bote 1,50 ptas.)

es insustituible para limpiar el níquel de los automóviles, de todos los objetos de níquel y niquelados.

“CALBER” SECCION INDUSTRIAL SAN SEBASTIAN

f) Las contraseñas por provincias serán las siguientes:

Alava.....	VI.
Alicante.....	A.
Albacete.....	AB.
Almería.....	AL.
Avila.....	AV.
Badajoz.....	BA.
Baleares.....	PM.
Barcelona.....	B.
Burgos.....	BU.
Cádiz.....	CA.
Cáceres.....	CC.
Castellón.....	CS.
Ceuta.....	CE.
Tenerife.....	TF.
Ciudad Real.....	CR.
Córdoba.....	CO.
Coruña.....	C.
Cuenca.....	CU.
Gerona.....	GE.
Granada.....	GR.
Gran Canaria.....	GC.
Guadalajara.....	GU.
Huelva.....	H.
Huesca.....	HU.
Jaén.....	J.
Lérida.....	L.
León.....	LE,
Logroño.....	LO.
Lugo.....	LU.
Madrid.....	M.
Málaga.....	MA.
Melilla.....	ML.
Murcia.....	MU.
Navarra.....	NA.
Orense.....	OR.
Oviedo.....	O.
Palencia.....	P.
Pontevedra.....	PO.
Santander.....	S.
Salamanca.....	SA.
Guipúzcoa.....	SS.
Segovia.....	SG.
Sevilla.....	SE.
Soria.....	SO.
Tarragona.....	T.
Teruel.....	TE.
Toledo.....	TO.
Valencia.....	V.
Valladolid.....	VA.
Zaragoza.....	Z.
Zamora.....	ZA.
Vizcaya.....	BI

g) Las dimensiones de las letras y cifras serán las siguientes:

DESIGNACION	Vehículos de la categoría 1. ^a	Vehículos de las categorías 1. ^a y 2. ^a
	Placa anterior y posterior m/m	Placa anterior y posterior m/m
Altura de las letras y cifras.....	60	90
Longitud uniforme del guión...	12	15
Longitud de cada letra o cifra..	40	45
Espacio entre cada letra o cifra.	20	25
Grueso uniforme del trazo.....	6	10
Altura de la placa.....	75	110

h) Para que un vehículo pueda ser reconocido precisa que acuda en el acto del reconocimiento completamente equipado y con las placas de matrícula colocadas en su sitio definitivo, pintadas en blanco y de dimensiones adecuadas.

ARTICULO 16. En todo momento los conductores de automóviles y motocicletas deberán ser dueños en absoluto del movimiento del vehículo y estarán obligados a moderar la marcha y, si preciso fuera, a detenerla al aproximarse a los animales de tiro o silla que diesen muestras de espanto, así como también cuantas veces sea conveniente para seguridad de las personas o cosas situadas en las vías por la que circulen.

La velocidad de la marcha de los automóviles y motocicletas se reducirá cuanto sea preciso, siempre que su presencia pudiera ocasionar algún desorden o entorpecer la circulación y no podrá exceder de la equivalente al paso de hombre en los parajes estrechos o muy frecuentados.

En el interior de las poblaciones y en las zonas urbanizadas, al aproximarse a los tranvías deberán los automóviles y motocicletas marchar con la necesaria precaución.

Las máximas velocidades de marcha a que deberán circular los vehículos de tracción mecánica cuyo peso total, en carga, exceda de 3.000 kilogramos serán las siguientes:

PESO TOTAL, EN CARGA	Velocidad máxima en marcha kilómetro-hora	
	Vehículos dotados de llantas elásticas	
	Destinados al transporte de personas	Destinados a otros usos
De 3.001 a 4.000 kilogramos.....	40	35
De 4.001 a 8.000 kilogramos.....	35	30

Las velocidades de marcha máximas a que podrán circular los vehículos automóviles que lleven un solo vehículo remolcado, serán las fijadas en el cuadro anterior, según la categoría correspondiente, entendiéndose que, para determinar dicha categoría se sumarán los pesos del vehículo tractor y del remolque, teniéndose también en cuenta la clase de llantas de que uno u otro vayan dotados.

Si el peso en vacío del vehículo remolcado no excediese de una mitad del peso, en vacío, del tractor, no se tendrá en cuenta el peso del remolcador a los efectos de la limitación de la velocidad máxima, y en este caso, podrán ambos vehículos circular a la velocidad máxima correspondiente al tractor sólo según el cuadro anterior.

Se prohíbe terminantemente que un vehículo, que remolque a otro, sea cual fuere el peso del primero, circule a velocidad superior a la de 40 kilómetros por hora.

En cada provincia el Gobernador civil dictará las disposiciones oportunas para al señalamiento de las velocidades máximas que estime conveniente fijar para el paso de vehículos de tracción mecánica en las travesías de los pueblos.

Automóviles y Camiones

De Dion Bouton Modelos 1926

TURISMO.--8, 10, 15 y 22 HP. Tipos normales y rápidos con las válvulas por encima y frenos a las cuatro ruedas.

-- -- -- Carrocerías de GRAN LUJO -- -- --

CAMIONETAS.-Ligeras 10 HP. 500 y 1000 Kg. en varios modelos

CAMIONES.--De 2 1/2 y 4 toneladas, de los nuevos modelos

-- -- -- con neumáticos -- -- --

-- OMNIBUS.--De 25 y 50 HP. para 20 y 35 asientos --

Entregas inmediatas :-: Precios de fábrica en francos y pesetas

Representante: E. ROMERO

Plaza de Bilbao, 1 y Gloria, 1 :-: San Sebastián

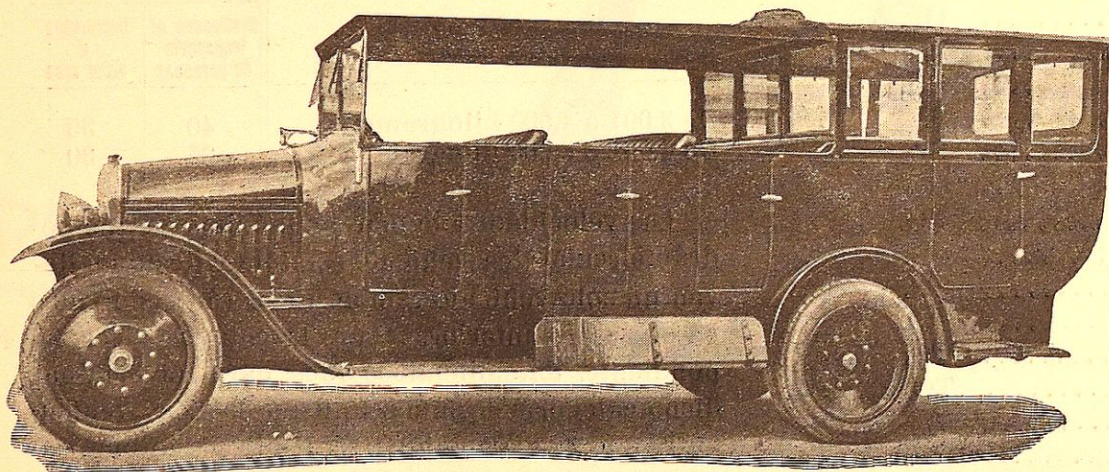

GARAGE

Bengoechea

SERVICIO DE AUTO-CARS DE
GRAN LUJO Y AUTOMÓVILES
DE ALQUILER

Telés. 10-391 y 10-105

SAN SEBASTIÁN

Carrocerías Corta y Comp.^a

San Francisco, 1 :-: Teléfono 11.123

San Sebastián

ARTICULO 17. Los conductores de automóviles y motocicletas no serán responsables de la muerte de animales que se hallen sueltos por las carreteras y caminos. Los dueños de dichos animales incurrirán en las responsabilidades que define el Reglamento de policía y Conservación de Carreteras vigente, sin perjuicio de las demás que sean consecuencia de abandono en que hubiesen dejado dichos animales.

ARTICULO 18 a) Todos los obstáculos que se interpongan a la libre circulación por carreteras y vías públicas, deberán hallarse convenientemente alumbrados con luz roja desde el anochecer, para señalar su presencia a los conductores de vehículos.

b) Tan luego como el Ministerio de Fomento haya llegado a un acuerdo acerca de la mejora del señalamiento de los pasos a nivel, con las Compañías de ferrocarriles o entidades a cuyo cargo corra su cuidado o conservación, serán aquellos alumbrados con luz roja y cubiertos con las señales adoptadas por el Convenio Internacional de París de Octubre de 1909.

c) La sustracción y deterioro voluntario de los faroles, señales y postes indicadores que existen en las carreteras y vías públicas, serán castigados con el máximo de multa, sin perjuicio de la denuncia a los Tribunales, para la sanción correspondiente.

ARTICULO 19 Para los ensayos de vehículos con motor mecánico, se tendrán en cuenta las reglas siguientes:

1.^a Los constructores o vendedores de vehículos de tracción mecánica, con establecimiento abierto en España para la construcción o venta de dichos vehículos, podrán obtener en las Jefaturas de Obras públicas de la provincia en que tales establecimientos radiquen, la autorización necesaria para pruebas de los vehículos que construyan o vendan.

Las licencias que concedan las Jefaturas de Obras públicas serán semestrales; las expedidas durante el primer semestre de cada año, caducarán forzosamente el 30 de Junio de dicho semestre, y las concedidas durante el segundo, caducarán el 31 de Diciembre del mismo año. Por excepción, los permisos concedidos durante los meses de Junio y Diciembre caducarán, respectivamente los días 31 de Diciembre y 30 de Junio siguiente.

3.^a Al solicitar dichas licencias, acompañarán los interesados dos placas rectangulares de 30 por 20 centímetros, cuyo fondo estará pintado de color bermellón, en ellas deberá pintarse con caracteres blancos, el número y letra de matrícula que la Jefatura de Obras públicas, en su caso conceda.

Con la instancia, y acompañado de copia literal, deberá presentar el interesado el recibo de la contribución industrial o del impuesto de utilidades, según el caso, correspondiente al último trimestre que haya satisfecho como tal constructor o vendedor de esta clase de vehículos, no tramitándose petición ninguna que no vaya acompañada

de dicho documento, el cual, después de cotejado con su copia, será devuelto al interesado.

En la instancia deberá consignar el interesado, además de su nombre y señas de su domicilio, la marca, clase y categoría de los vehículos que desea poner en circulación para pruebas.

4.^a Al concederse la autorización solicitada se devolverán al interesado las placas en cuestión, provistas del sello de la Jefatura respectiva; y cuando por cualquier circunstancia, se deteriore una de dichas placas, podrá el interesado presentar una nueva placa, acompañada de la deteriorada, quedando esta última en poder de la Jefatura que la inutilizará en cuanto haya devuelto sellada la placa que ha de reemplazarla.

En caso de extravío de una placa, el interesado presentará, para que sean selladas, dos nuevas placas acompañadas de la que tuviera en su poder, la que recogerá e inutilizará la Jefatura de Obras públicas en cuanto haya devuelto, selladas, las presentadas por el interesado.

5.^a En ningún caso podrán las Jefaturas de Obras públicas conceder a una misma persona o entidad más de seis permisos para ser utilizados simultáneamente, ni prorrogar los permisos obtenidos.

Las pruebas de velocidad y de potencia de motor, se efectuarán en el exterior de las poblaciones y en los sitios que fije la Jefatura de Obras públicas o en locales de carácter particular.

6.^a No se concederán sin previo reconocimiento, permisos para pruebas de vehículos de la tercera categoría o de los comprendidos en la segunda y destinados al transporte de más de nueve personas, quedando terminantemente prohibido que ningún vehículo con matrícula especial para pruebas se utilice por particulares o en servicio público de viajeros.

Los vehículos con placas para pruebas, sólo podrán utilizarse para pruebas o ensayos, manejados exclusivamente por personal dedicado al servicio de la persona o entidad constructora o vendedora que se halle en posesión del correspondiente permiso para conducir prescrito por el presente Reglamento, y cada vehículo deberá llevar dos placas con idéntica inscripción, colocadas en la forma prescrita por el apartado a) del artículo 15.

Cuidarán asimismo los constructores y vendedores de vehículos de tracción mecánica, y bajo su responsabilidad, de que cuantos vehículos de esta clase pongan en circulación para pruebas llenen todos los requisitos estipulados por el artículo 2.^o del presente Reglamento quedando terminantemente prohibido poner en circulación con placas de matrículas para pruebas vehículos vendidos o entregados a particulares.

7.^a Los permisos de circulación para pruebas se anotarán en un registro especial, y los números que para estos permisos se faciliten, y que deben figurar en las correspondientes placas serán correlativos, a partir del 50.000 en todas las Jefaturas de Obras públicas.

8.^a Transcurrido el plazo de validez de estos permisos fijado por la regla 2.^a de este artículo,



REAL AUTOMOVIL CLUB DE ESPAÑA
M A D R I D

Telegramas }
telefonemas } RACE.

D. Carlos Resines y de Gardeazábal, Secretario General de la
Cámara Oficial del Real Automóvil Club de España

CERTIFICO:

Que de los antecedentes que obran en poder de este R. A. C. E. resulta que a las tres horas del día 19 del corriente, salió de ésta, con dirección a Sevilla y debidamente punzonado en diversos órganos por este Real Automóvil Club de España, el coche automóvil marca «Fiat» modelo 509 con motor número 31.000.189 sobre bastidor número 32.000.194 con carrocería torpedo de cuatro asientos.

Que el expresado coche llegó a Sevilla a las 12 h. 14 m. y 32'2 s., pasando por Maqueda, Talavera de la Reina, Navalmoral de la Mata, Trujillo, Mérida, Los Santos, Santa Olalla y Camas, emprendiendo su regreso a Madrid a las 12 h. 24 m. y 24'2 s., lo que efectuó siguiendo el mismo itinerario, y llegando a las 22 h. 9 m. y 53'8 s. resultando que el tiempo total invertido desde la salida de Madrid hasta su regreso, fué de 19 h. 9 m. y 53'8 s. por lo que, siendo la distancia total recorrida de 1.140 kilómetros, la velocidad media de marcha correspondiente al recorrido total Madrid - Sevilla - Madrid, es de 59'48 kilómetros por hora.

Que habiéndose efectuado el oportuno reconocimiento y exámen del coche en cuestión, pudo comprobarse que tanto el bastidor como el motor y la carrocería son de serie y se ajustan en un todo a la reseña que figura en el catálogo correspondiente.

Y para que conste, expido la presente en Madrid a 24 de Agosto de 1926.

CARLOS RESINES

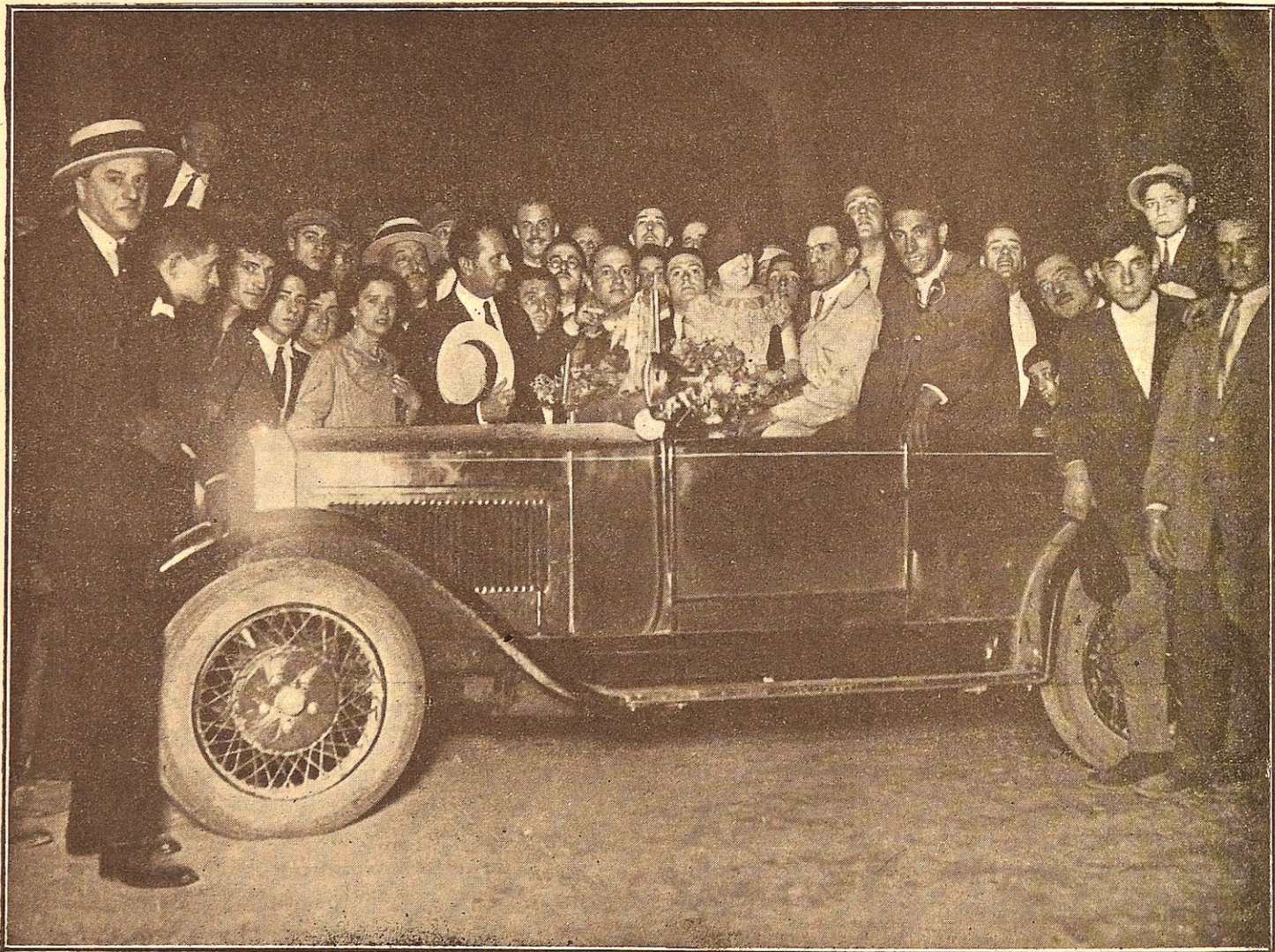

El coche «Fiat» 509, a provisionándose para salir de Sevilla después de haberle sido tomado el tiempo de Madrid - Sevilla y comprobados sus órganos punzonados por el Real Automóvil Club de España, por el cronometrador oficial, señor Messeguer (X)

Estos modelos de coches, encontrará Vd. en la Exposición de

DAMBORENEA H. nos

Quendo núm. 10
SAN SEBASTIAN

podrán dichos permisos ser renovados siempre que el titular lo solicite y acredite mediante exhibición, acompañada de una copia del recibo de la contribución industrial o del impuesto de Utilidades del último trimestre, que continúa ejerciendo la industria de constructor de vehículos de tracción mecánica o el comercio de vendedor de los mismos.

Al solicitar la renovación entregará en la Jefatura de Obras públicas las placas que hubiese venido utilizando y presentará otras para que sean selladas por dicho Centro, el que recojerá e inutilizará las empleadas por el titular durante el anterior semestre, y las placas nuevas que para este objeto se presenten para ser selladas, deberán llevar pintados, respectivamente, los números correspondientes a los permisos objetos de solicitud de renovación.

9.ª Las Jefaturas de Obras públicas percibirán por los servicios estipulados en el presente artículo los siguientes derechos:

	<i>Pesetas</i>
Por expedición de un permiso para pruebas y sellado de placas..... ..	30
Por cada renovación y sellado de placas.	20
Por cada sustitución de placa deteriorada o extraviada	5

ARTICULO 20 No podrán circular, sin permiso especial, los vehículos cuyo peso total (incluido el del vehículo), exceda de 8.000 kilogramos, ni aquéllos cuya carga por centímetros de ancho de llanta exceda de 150 kilogramos cuando las llantas sean de caucho y 140 cuando sean metálicas.

Si se desea poner en circulación un vehículo que no satisfaga esas condiciones, se pondrá en conocimiento de la Jefatura de Obras públicas, indicando el recorrido proyectado, y esta dará la autorización en el caso que lo consientan el estado de los puentes y demás partes de las vías por las cuales se intenta pasar.

ARTICULO 21 En virtud de lo dispuesto por el Convenio Internacional sobre circulación de automóviles y motocicletas, los vehículos de estas clases que hubiesen de viajar por el extranjero deberán llevar en su parte posterior y colocada de modo que pueda verse fácilmente además de la placa de matrícula nacional, otra que permita reconocer su personalidad española. Estas placas serán ovaladas y estarán pintadas de blanco, llevando en su centro la letra E pintada en carácter latino de color negro.

Las dimensiones de las placas y de la letra serán las siguientes:

	<i>M/m</i>
Para los automóviles:	
Longitud de la placa..... ..	300
Altura de la misma..... ..	180
Grueso del trazo de la letra..... ..	15
Altura mínima de la misma..... ..	160
Para los motocicletas	
Longitud de la placa..... ..	180
Altura de la misma..... ..	120
Grueso del trazo de la letra..... ..	10
Altura mínima de la misma..... ..	80

Se prohíbe terminantemente que la letra E se pinte en la placa de matrícula nacional, así como también que las placas internacionales tengan forma, dimensiones y colores distintos a los más arriba indicados, y que en ellas se pinten banderas.

Además de colocar en sus vehículos respectivos la placa internacional mencionada, deberán los propietarios de ellos proveerse del correspondiente permiso internacional. Este documento lo expedirá como hasta la fecha el Real Automóvil Club de España, con arreglo a las disposiciones dictadas al efecto.

ARTICULO 22 Las Aduanas españolas exigirán a todos los propietarios o conductores de automóviles o motocicletas importados para circular por España, la presentación del Permiso Internacional, que refrendarán de entrada en la hoja correspondiente a España y no permitirán que entre por vías públicas ninguno de dichos vehículos que carezcan del expresado documento y que no lleven las correspondientes placas de matrícula, y además, la placa ovalada internacional con la inicial de la nación que hubiese expedido el permiso.

Estos permisos, lo mismo que los de conducir, caducan después de transcurrido un año desde el día en que fueron expedidos.

Transcurrido ese período de tiempo, los coches tendrán que ser reintegrados a sus respectivos países, y de no hacerlo sus propietarios, tendrán que ser incriptos en España, previo cumplimiento de todos los requisitos exigidos en el presente Reglamento, quedando terminantemente prohibida y sujeta a la responsabilidad en él fijada, la circulación de automóviles y motocicletas que lleven placas de matrícula extranjera, si no se hallan provistos del correspondiente permiso internacional con período de validez, así como la conducción de vehículos de esta clase, a persona cuyo permiso internacional para conducir hubiera caducado.

ARTICULO 23 Todo vehículo con motor mecánico destinado a alquiler o a servicios públicos, deberá llevar una contraseña o rótulo bien visible, y tener autorización especial para dedicarlo a esta industria.

Deberá tener a disposición del público en las Administraciones:

- 1.º Un ejemplar de este Reglamento.
- 2.º Una tarifa de precios aprobada, y
- 3.º La indicación de la cabida del vehículo.

ARTICULO 24 Las dimensiones de los vehículos estarán comprendidas en los límites siguientes:

Altura máxima desde el suelo hasta el punto más elevado de la baca, 3,10 metros.

Superficie mínima disponible por viajero:

En sentido longitudinal del asiento 0,43 metros.

En el normal al anterior, 0,75 metros comprendido el ancho del asiento.

ARTICULO 25. a) Los automóviles destinados al servicio urbano de alquiler, o sin itinerario fijo, así como los dedicados a servicios públicos llevarán, como contraseña especial, dos

Lorenzo Apellaniz

FABRICANTE
DE
PARA-GOLPES

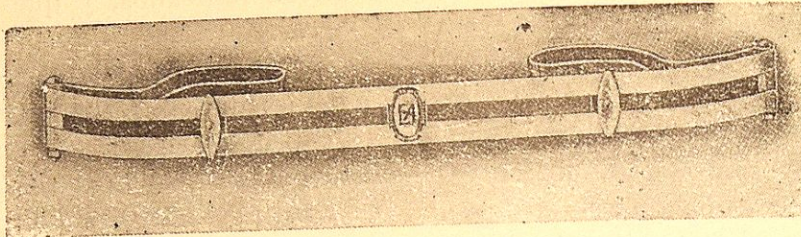

Y
ACCESORIOS
PARA
AUTOMOVILES

EIBAR ——— (GUIPÚZCOA)

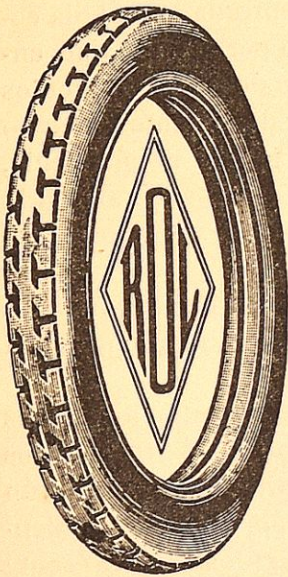

RENOVACION DE NEUMATICOS

R. O. L.

Grandes Talleres Modernos

MIRACRUZ, 2 ——— SAN SEBASTIÁN

TALLER MECANICO

— DE —

Agustín Arruabarrena

REPARACION DE AUTOMOVILES
Y MAQUINARIA



Calle Particular de Carquizano

(FRENTE A LA TINTORERIA DE PARIS)

Barrio de Gros

TELEFONO 11.429

SAN SEBASTIAN

Construcción y Reparación de

Carrocerías de Lujo

JOSE IMAZ

TRABAJOS GARANTIZADOS



GARAGE UNIVERSAL

(Barrio Gros)

CALLE ZABALETA - TELEFONO 11.778

SAN SEBASTIAN

placas colocadas, respectivamente, una en la parte interior y otra en la posterior del vehículo. En dichas placas, que deberán estar pintadas de blanco se destacarán en color negro las letras S. P., debiendo tener las placas y letras, necesaria y respectivamente las dimensiones siguientes:

DESIGNACION	Vehículos de la categoría 1. ^a	Vehículos de las demás categorías
	Placa anterior y posterior m/m	Placa anterior y posterior m/m
Longitud de la placa.....	150	225
Altura de la placa.....	75	120
Longitud de cada letra.....	45	60
Espacio entre ambas letras.....	20	35
Grueso uniforme de los trazos..	6	8

Estas placas serán distintas de las de matrícula y se colocarán al lado de éstas, quedando terminantemente prohibido que las letras S. P., aparezcan en las placas de matrícula.

Los vehículos destinados a servicios públicos con itinerario fijo, llevarán al exterior un rótulo bien visible con indicación del trayecto que recorren.

b) El coche deberá estar limpio antes de comenzar el viaje, en buen estado de funcionamiento y sin desperfecto alguno. Si esto ocurriera durante el recorrido, el conductor lo corregirá lo antes posible.

c) No se admitirá mayor número de viajeros que los señalados como cabida.

ARTICULO 26. a) Se entregará a cada viajero un billete, en el que consten, con caracteres bien claros, el precio del viaje, sitio de término del mismo y fecha de la expedición. Los billetes se irán entregando siguiendo el orden de las peticiones que podrán hacerse en la misma Administración o por carta certificada, debiendo reservarse, sin aumento de precio, los que se pidiesen con anticipación acompañando el importe. A la vez la Empresa queda exenta de responsabilidades en el caso de presentarse mayor número de viajeros que los que permita la cabida de los vehículos de servicio con arreglo a la concesión. Los billetes combinados con las Compañías de ferrocarriles sólo dan derecho al asiento en el primer vehículo en que lo hubiera disponible.

b) El expresado billete da derecho al transporte gratuito de 15 kilogramos de peso en uno o varios bultos de equipaje, del que dará el correspondiente talón, equipaje que deberán conducirse en el mismo vehículo en que vaya el pasajero. Los equipajes y encargos se transportarán sobre la cubierta del coche, no pudiendo exceder la carga de un 50 por 100 del peso total del vehículo vacío, no siendo obligatorio para las Empresas el transportar bultos cuya dimensión mayor exceda de un metro. En ningún caso el peso transportado en la parte superior excederá del transportado en el interior del vehículo.

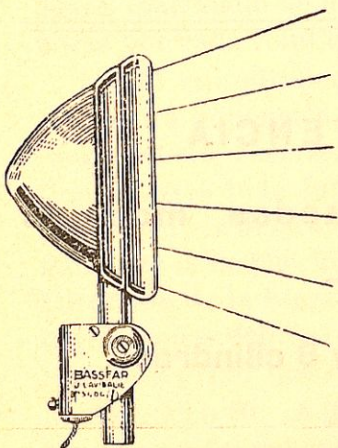

BASSFAR

~ BAJA FAROS ~

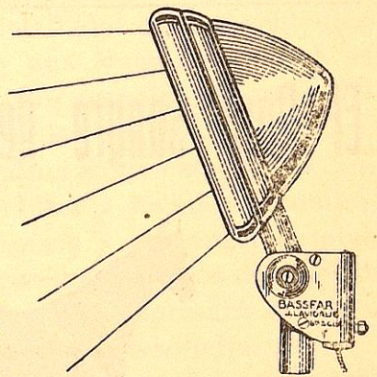

MARAVILLOSO
aparato basculante aplicado a los
faros de los automóviles que evita
el deslumbramiento del conductor
al cruzarse en la carretera

REPRESENTACION



GENERAL:

MADRID: San Mateo, 26 - Teléfono 13-31 M. :-: SAN SEBASTIAN: Prim, 32 - Teléfono 12.539

Cuando se construyan
mejores automóviles,

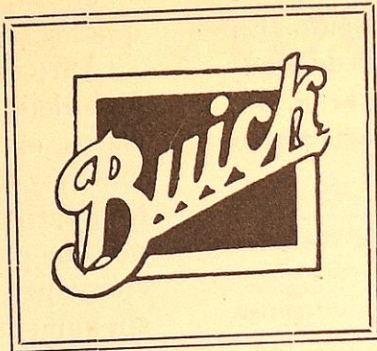

los fabricará

Antes de comprar un automóvil,
visita los últimos modelos 1926

El Último Producto de la General Motors



Sedán (cinco plazas) :- Torpedo (cinco plazas)
Limousine Coach :- Torpedo (dos o tres plazas)
Coupé-Cabriolet (tres plazas) - Camión (1.500 a 2.000 kg.)

DISPONIBLES DE TODOS LOS MODELOS :- ENTREGAS INMEDIATAS

El Pura Sangre de los Automóviles

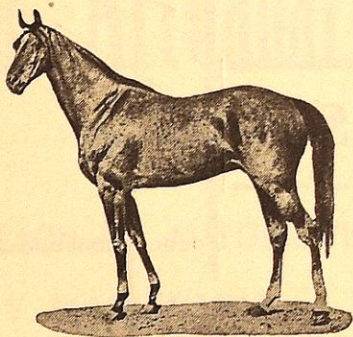

"BUGATTI"

EN EXISTENCIA

Chassis y carrozados modelos

Grand - Prix 4 y 8 cilindros

NOTABLE REBAJA EN SUS PRECIOS

Concesionarios de estas tres marcas:

CIORDIA Y LARRINAGA

Exposición: EASO, 1 :- SAN SEBASTIAN :- TELÉFONO 10.909

c) También habrá en todas las Administraciones un libro de reclamaciones, en el que los viajeros podrán estampar las que estimen pertinentes a su derecho.

d) Los vehículos destinados al transporte de viajeros llevarán en sitio visible una tablilla que indique el número de plazas, de conformidad con las dimensiones, por asiento que se indican en el artículo 24 de este reglamento, pudiendo ocupar los viajeros los asientos inmediatos al conductor, siempre que su presencia en ello no impida o limite los movimientos de éste.

ARTICULO 27. Las Empresas deberán remitir a las Juntas locales de transportes, dentro de los diez días, copia de las reclamaciones presentadas, así como dar las declaraciones y descargos oportunos.

ARTICULO 28 a) Las Empresas de servicios públicos de transporte con vehículos con motor mecánico dispondrán, cuando menos de un vehículo en estado de circulación, además de los necesarios normalmente, para prevenir casos de accidente o deterioro de uno de los circulantes.

b) Las alteraciones inevitables de servicios que pudieran presentarse por accidentes meteorológicos (excepcionales nevadas, inundaciones etcétera), por interrupción de la vía (grandes desprendimientos, destrucción de obras de fábrica) o por cualquiera otra causa, deberán ser anunciadas por la Empresa lo antes posible, así como la reanudación del servicio.

ARTICULO 29 a) Los conductores no podrán durante la marcha fumar, abandonar la dirección del vehículo ni, en general hacer cosa alguna que pueda distraerles, y las Empresas o los dueños cuidarán de no entregarles el servicio sin que hayan disfrutado de un descanso mínimo de ocho horas por cada veinticuatro.

b) El cumplimiento de la disposición anterior podrá imponerle cualquier viajero, y desde luego deberá hacerlo así la Guardia civil o los funcionarios de la Junta central o local de Transportes y de la Jefatura de Obras públicas encargados de la inspección, dando además cuenta a la Dirección de la Empresa para que impongan las correcciones debidas y adopte las medidas necesarias para evitar que el conductor incurra en falta.

ARTICULO 30. A los viajeros se les prohíbe subir o bajar del vehículo sin hallarse éste completamente parado, desobedecer y tener altercados con el conductor, llevar dentro del carruaje bullos u objetos que molesten a los demás viajeros, facturar o llevar consigo materias inflamables o explosivos, también armas de fuego cargadas, de las que sólo excepcionalmente podrán ir provistos con conocimiento del conductor (estando descargadas) y disponiendo de las autorizaciones oportunas.

ARTICULO 31. a) Las Empresas serán siempre responsables de la sustracción o deterioro de los efectos que se les hayan entregado mediante recibo, cualquiera que sea la causa, salvo el caso de fuerza mayor.

b) El viajero que lleve en su equipaje joyas, pedrería y billetes de Banco, dinero, acciones de

Sociedades, títulos cotizables u otros objetos de valor, deberá hacerlo constar, exhibiéndolos antes de verificarse el registro, manifestando la suma total que estos objetos representen a su juicio, y pagando el importe del seguro que la inspección autorice para estos casos. Sin estos requisitos cesará la responsabilidad civil de la Empresa.

ARTICULO 32. De todo accidente o avería que ocasione un retraso de consideración en el servicio dará parte la Empresa a la Jefatura de Obras públicas, la que a su vez, lo pondrá en conocimiento de la Junta provincial de Transportes correspondiente, a los efectos oportunos, instruyendo esta última el expediente para depurar sus causas e imponer la sanción que proceda, sin perjuicio de las responsabilidades de todos órdenes que puedan exigirse por la Junta de Transportes y otras Autoridades.

Servicios públicos de transportes

ARTICULO 33. Los servicios públicos de transportes por vías ordinarias del Estado, o por éstas y otras vías, conservadas por Diputaciones o Ayuntamientos, estarán a cargo de las Juntas Central y Provinciales de Transportes las que entenderán en todo lo relativo a la concesión y explotación de aquéllos, con arreglo a lo dispuesto por el Real decreto de 4 de Julio de 1924.

Disposiciones especiales para la circulación de vehículos de la tercera categoría

ARTICULO 34. Sin perjuicio de los requisitos prescriptos en los artículos 3.º y 4.º para autorizar la circulación de los vehículos con motor mecánico, comprendidos en la tercera categoría, al que desee poner en circulación automóviles que remolquen otros vehículos, cualquiera que sea su objeto, lo solicitará del Ministerio de Fomento acompañando planos detallados de los vehículos que haya de emplear, y una Memoria en que se explique su sistema, partes principales, peso del tractor y de cada uno de los vehículos remolcados, indicando la carga máxima sobre cada eje, la anchura de las llantas, su clase y forma, la composición habitual de los trenes y su longitud total, carreteras que ha de recorrer, puntos de parada y horario de marcha. Además expresará el plazo de duración de la concesión que solicita.

Esta petición se presentará al Ingeniero-Jefe de Obras públicas, con los documentos que la acompañen y este funcionario examinará si aquéllos están completos y en debida forma e informará cuanto estime oportuno sobre los diversos puntos que comprenda la petición, proponiendo las condiciones especiales que considere necesarias para garantizar en todos los casos la seguridad del tránsito público y la buena conservación de la vía.

Cuando se trate de vías públicas, provinciales o municipales habrán de emitir su informe las Corporaciones respectivas con anterioridad a la Jefatura de Obras públicas para que ésta las tenga en cuenta en su propio dictamen.

Los permisos de circulación correspondientes a éstos vehículos serán expedidos por los Gobernadores civiles.

LOS TIROLESSES

En apariencia...

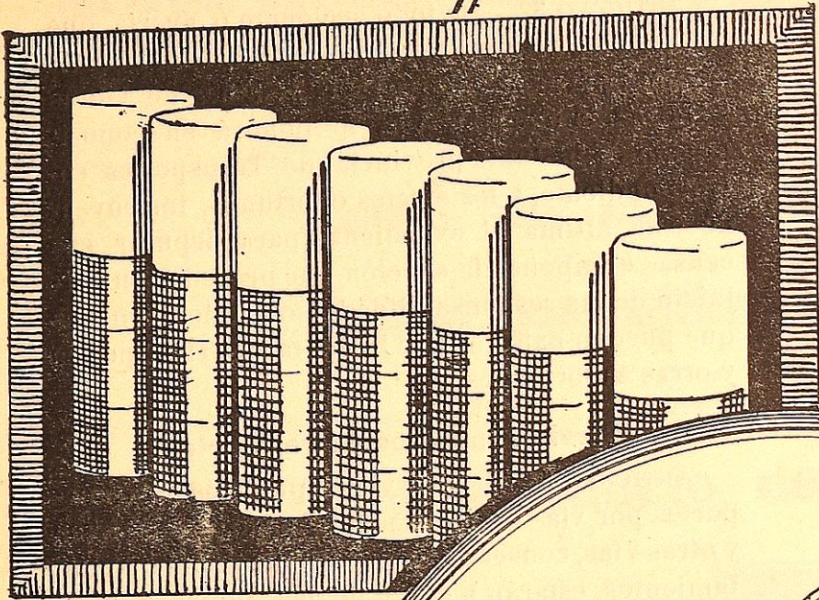

TODOS
LOS JABONES
DE AFEITAR
SON IGUALES
PERO...

Al afeitarse



APRECIARÁ
QUE EL
JABÓN GURYS
ES
ÚNICO

PERFUMERIA
GURYS
SAN SEBASTIAN

EN ESTUCHE DE ALUMINIO - 1,50
ID DE REPUESTO - 1,25

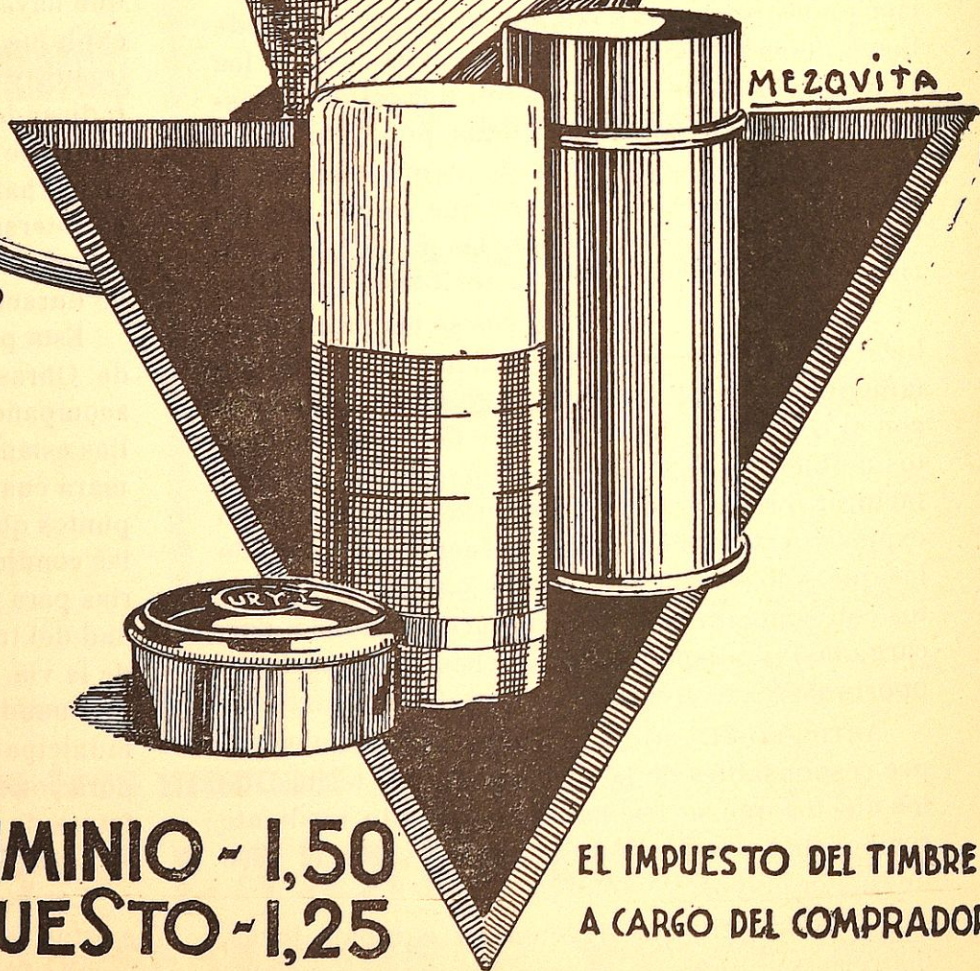

EL IMPUESTO DEL TIMBRE
A CARGO DEL COMPRADOR

En el caso de que la autorización que se solicite comprenda más de una provincia, se procederá con arreglo a lo dispuesto en el citado artículo 3.º, en cuanto sea pertinente, elevando el expediente el Gobierno civil en que se hubiese tramitado, al Ministerio de Fomento para su resolución.

En el caso en que los vehículos remolcados no excedan de cinco toneladas y que el recorrido no afecte a más de una provincia las autorizaciones que en su caso proceda conceder serán expedidas por las Jefaturas de Obras públicas correspondientes.

En los informes que emitan los Ingenieros Jefes de Obras públicas habrán de expresar:

a) La velocidad máxima de los convoyes que para los formados por más de tres vehículos no habrá de exceder en ningún caso de 12 kilómetros por hora.

b) Las precauciones y reducciones de velocidad que habrán de imponerse en los pasos difíciles travesías de poblados en días determinados en que haya feria o mercado y prescripciones especiales para las épocas del año en que circulen carros con cargas voluminosas.

c) La anchura y dimensiones de las llantas en los vehículos remolcados, según lo establecido para los tractores.

d) Las reducciones que en la velocidad y en la carga total, incluyendo el peso muerto, deban hacerse para el tránsito por determinados puntos, tales como puentes metálicos provisionales, obras de reparación o en deficiente estado de conservación.

e) Puntos de parada, admitiendo o desechando en todo o en parte los que el peticionario hubiese propuesto, prohibiendo las paradas en los puentes, en los parajes en que se halle reducido el ancho general de la carretera, en curvas de pequeño radio y en todos los puntos en que, por no poderse ver el convoy a conveniente distancia o por otra causa, pueda haber peligro o dificultades para el servicio.

ARTICULO 35 Los vehículos, tantos remolcadores como remolcados, satisfarán las condiciones siguientes:

a) Su anchura máxima, medida entre sus partes más salientes lateralmente, con inclusión de la carga, no será superior a la mitad del ancho libre de la carretera más estrecha que haya de recorrer, no pudiendo exceder en ningún caso de 2,50 metros, de acuerdo con lo dispuesto en el apartado g) del artículo 2.º

b) Todos los vehículos estarán provistos de frenos, siendo éstos dobles en los motores, uno movido por la fuerza motriz de éstos y otro a brazo. En los pasos que el tractor remolque un solo vehículo, este último podrá hallarse provisto de frenos.

Si los vehículos remolcados fuesen dos o más, cada uno de éstos habrá de hallarse dotado de frenos que deberá accionar el conductor del tractor o una persona colocada en cada vehículo remolcado. Cuando la autorización se solicite exclusivamente para un trayecto determinado, la Jefatura de Obras públicas señalará el número y con-

diciones de los frenos que han de llevar los vehículos remolcados, previo informe del Inspector de Automóviles.

c) Los automóviles de vapor, tendrán sus chimeneas y hogares dispuestos de modo que puedan evitarse las proyecciones de chispas.

d) La unión del coche tractor con los vehículos remolcados, cuando éstos sean dos o más, se hará por medio de enganches que satisfagan a las condiciones de obligar a los vehículos remolcados a seguir aproximadamente la trayectoria trazada por el automóvil tractor.

e) Los convoyes formados por vehículos automóviles, que excedan de 50 metros, incluido el espacio ocupado por los remolques, deberán fraccionarse en tantas secciones o trozos como sean necesarios, para que ninguno de éstos exceda de la longitud mencionada.

ARTICULO 36 Cuando transporten materias inflamables o explosivas, se colocarán banderas encarnadas en las partes anterior y posterior del convoy y se avisará frecuentemente el paso del mismo por medio de señales acústicas adoptándose cuantas precauciones y reglas dicte el Ingeniero-Jefe de Obras públicas de la provincia respectiva.

ARTICULO 37 En casos especiales podrá exigirse la constitución de fianza para responder de los daños y perjuicios que puedan originarse, quedando siempre afecto a estas responsabilidades el capital de la entidad concesionaria.

De las denuncias y multas

ARTICULO 38 Los artículos 52, 53, 54, 55, 56, 59, 61, 62, 63, 64 y 65 del capítulo 6.º del Reglamento de Policía y conservación de carreteras y caminos vecinales, que a continuación se insertan serán de absoluta aplicación a todos los vehículos con motor mecánico que están comprendidos en este Reglamento especial.

Igualmente les serán aplicables todas las reglas de carácter general, que el primer Reglamento citado contiene, siempre que no estén en oposición con algunas de las expresadas particularmente en éste.

Reglamento de Policía y conservación de carreteras y caminos vecinales

ARTICULO 52 A los efectos de la imposición de responsabilidades gubernativas por infracciones de este Reglamento, quedan conferidas a los Ingenieros-Jefes de Obras públicas de las provincias, las facultades que hasta el presente correspondían a los Gobernadores civiles y, por tanto, las que aquellos impusieron se harán efectivas por el procedimiento mismo que éstos vienen observando con aplicación del artículo 46 del Estatuto provincial y Real orden de 22 de Noviembre de 1916.

ARTICULO 53. a) No se impondrá pena alguna de las prefijadas en este Reglamento, sino mediante denuncia ante la Jefatura de Obras públicas de la provincia.

b) La responsabilidad civil de reparar los daños causados e indemnizar los perjuicios, se regi-

En San Sebastián

para Tejidos de Lana, Sedas Novedades y Medias

Visite usted los

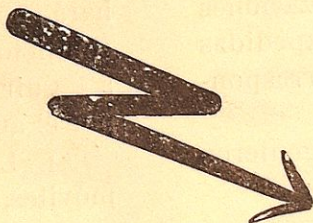

Almacenes ROIG

GARIBAY, 6 -:- TELÉFONO 10.322

De las Casas de confianza

la que más barato vende

GARAGE Y TALLERES

San Bartolomé y Marina, 12

TELÉFONO 11.054

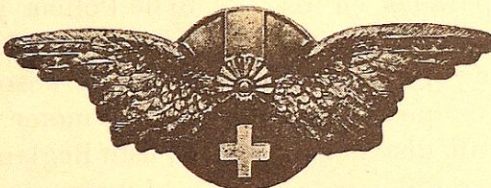

ALMACEN:

Plaza de Zubieta, 2

TELÉFONO 10.753

LA HISPANO-SUIZA

Grandes
Talleres
Mecánicos
con
sección
eléctrica

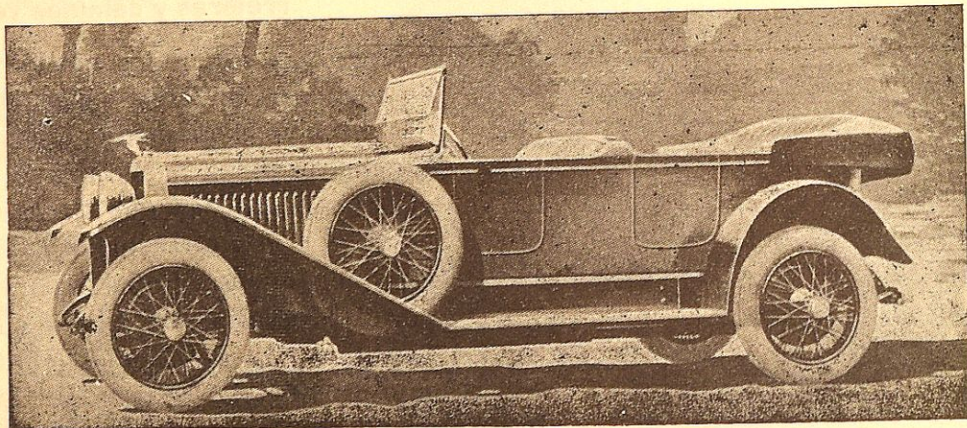

Almacén
con
accesorios
Automóviles
de
Alquiler

Basculante de faro AIRREVEHCE

SE MONTAN EN MEDIA HORA -:- Representantes: ECHEVERRIA H.nos

rá por los principios generales del Derecho civil y conforme con lo establecido en el Código penal.

ARTICULO 54. a) Las denuncias podrán verificarse por cualquier persona, teniendo obligación de formularlas los peatones y capataces camineros, la Guardia civil y, además, los Agentes de la Autoridad municipal en las travesías.

Las aprehensiones corresponde hacerlas a los Agentes de la Autoridad de los pueblos por donde pase la carretera o camino a la Guardia civil y muy especialmente a los peatones camineros capataces y funcionarios facultativos de caminos, cuyas declaraciones harán fe.

b) En las denuncias presentadas se hará constar el día, hora y sitio en que se note la falta, la entidad del daño causado, apreciándolo en cantidad aproximadamente, si lo hubo, y el artículo de este Reglamento que resulte infringido.

ARTICULO 55. a) La presentación de la denuncia ante la Jefatura se hará sin demora alguna, exigiendo el denunciante el oportuno recibo para su resguardo.

b) En los casos en que el denunciante no le fuera dable o conveniente formular la denuncia en la Jefatura, podrá entregarla a cualquiera de los individuos afectos a ella, y si quiere recibo entregará dos ejemplares iguales, devolviéndose uno firmado y sellado.

ARTICULO 56. El personal subalterno de Obras públicas dará cuenta a la Jefatura, por conducto de sus superiores intermediarios, de todas las denuncias que presenten o de que tenga conocimiento.

ARTICULO 59. La ratificación de los individuos de la Guardia civil y de los funcionarios de Obras públicas en las denuncias puestas por ellos harán fe, salvo prueba en contrario, cuando, con arreglo al Código penal, no merezca el hecho denunciado más calificación que la de falta.

ARTICULO 61. Para el pago de toda multa se concederá un plazo proporcionado a su cuantía, que no baje de diez días ni exceda de veinte, pasado el cual se procederá por la vía de apremio contra los morosos.

El referido plazo empezará a contarse desde el día en que se notifique la imposición de la multa al interesado.

ARTICULO 62. Las providencias que dicten los Ingenieros Jefes por infracciones de este Reglamento serán apelables ante la Dirección General de Obras públicas, dentro del término de 15 días, contados desde la fecha de la correspondiente notificación.

ARTICULO 63. El recurso de alzada se presentará al Ingeniero Jefe que dictó la providencia y éste lo elevará, con su informe a la Dirección General de Obras públicas para la resolución que proceda.

ARTICULO 64. Los recursos de alzada quedarán sin curso si no se presentan conforme al artículo anterior al Ingeniero correspondiente, si se presentan fuera del plazo señalado, o si en ellos no se precisa clara y terminantemente las disposiciones cuya infracción lo motive, bien sean re-

lativas a la imposición de responsabilidades, bien al procedimiento seguido para depurarlas.

ARTICULO 65. Tampoco se tramitarán los recursos de alzada si no van acompañados del justificante de haberse depositado, en metálico, en la Caja general de Depósitos, el importe total de los daños causados, más el de la multa impuesta, o en la Pagaduría de Obras públicas de la provincia, en la que se podrán hacer efectivas las cantidades a que este Reglamento se refiere, llevándose al efecto un libro especial, sellado y foliado por el Ingeniero Jefe.

ARTICULO 39. Presentada la denuncia, la Jefatura de Obras públicas citará al denunciado, personalmente o por cédula, y a los testigos, señalándose el día y hora en que han de presentarse a su Autoridad con el fin de recibirlos declaración.

Si el denunciante y los testigos o el denunciado no residieren en la capital, la Jefatura de Obras públicas ordenará a los Alcaldes de las localidades en que los interesados tengan su respectiva residencia, que lleven a cabo las diligencias a que se refiere el párrafo anterior, fijándose un plazo, que no podrá exceder de diez días, para que den cuenta del cumplimiento de ellas.

Cuando el denunciado no resida en la provincia ante cuya Jefatura de Obras públicas se hubiese presentado la denuncia, podrá dar sus descargos ante la de la provincia en que resida o de aquella en que al recibir el requerimiento se hallase, presentando para ello a dicha Autoridad la citación que hubiese recibido.

En estos casos la Jefatura de Obras públicas ante la cual hubiese declarado el denunciado, remitirá los descargos a la Jefatura que hubiere hecho el requerimiento, dentro de las cuarenta y ocho horas siguientes a aquella en que recibiese la declaración.

Cuando el denunciado no compareciese en el sitio, día y hora que se le hubiere señalado ni comparezca tampoco ante la Jefatura de Obras públicas de la provincia en que se hallare, le parará el perjuicio que haya lugar, sin que por falta de presentación, siempre que conste que el denunciado haya recibido la oportuna citación, se suspenda el curso del expediente.

ARTICULO 40. El importe de las multas que por infracciones de este Reglamento o del de Policía y conservación de carreteras y caminos vecinales se impongan por faltas cometidas por los automóviles y demás vehículos comprendidos en este Reglamento, se abonarán en la Pagaduría de Obras públicas o dependencia de la misma destinada a este objeto en papel de Pagos al Estado en la cuantía correspondiente a la multa, y en efectivo la parte correspondiente a la indemnización por daños causados, entregándose el oportuno recibo, en su caso, de este último importe.

Los que formulen una denuncia infundada o falsa incurrirán en falta, que se castigará con una multa de cuantía análoga a la que hubiera correspondido a la parte denunciada caso de que la denuncia fuese procedente.

ARTICULO 41. Las infracciones cometidas con-

Carrocerías "BRIZ"

ESPECIALIDAD EN TRABAJOS DE LUJO

-:- CONSTRUCCION Y REPARACION -:-

USANDIZAGA, 9 (Gros)



TELEFONO 13.058

Compañía Oficial de Seguros del Real Automóvil Club de España y del
Real Automóvil Club de Guipúzcoa

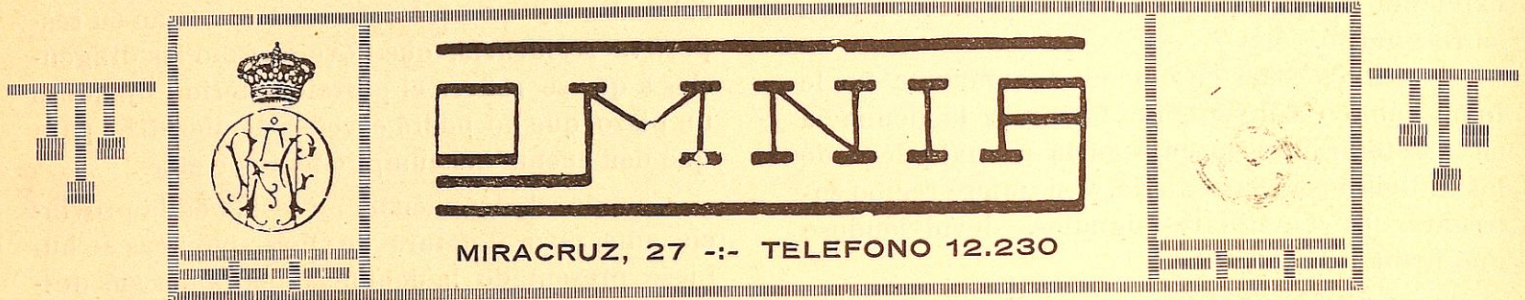

DIRECCION:

Avenida de Pí y Margall, 16. - Madrid

Agencia General en Guipúzcoa:

MAYOR Y COMPAÑIA - San Sebastián

Carrocerías Alcaráz

CONSTRUCCION Y REPARACION

DE TODA CLASE DE CARRUAJES

TALLERES: CALLE NUEVA, 3 (GROS) :-: TELEFONO 12 368

SAN SEBASTIAN

RECAUCHUTADOS

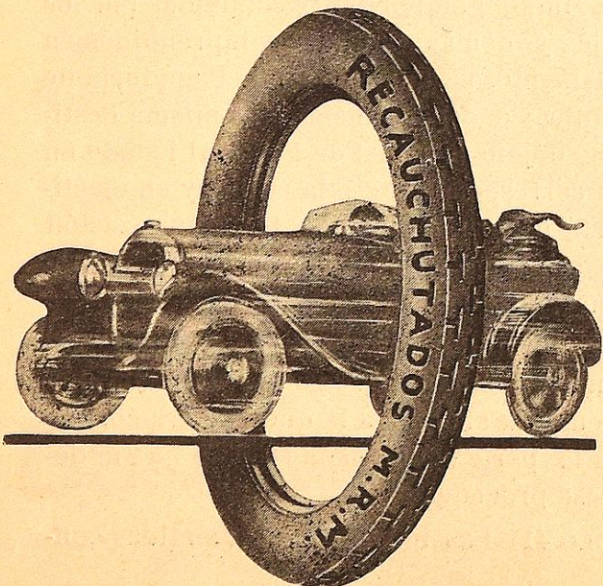

Renovación de neumáticos

Unico sistema garantizado

Teléf. 13.022 :-: P.º Ramón M.ª de Lili, 2

tra lo dispuesto en el artículo 10 se castigarán con multa de 50 pesetas.

Las que se cometan contra lo preceptuado en el artículo 11 A), con la multa de 25 pesetas, y a los contraventores de la disposición e) del mismo artículo, con una multa de 25 pesetas por cada diez días de retraso con que efectúen la declaración, hasta un máximo de 500 pesetas, retraso que comenzará a contarse una vez transcurrido el plazo de tiempo dentro del cual deben hacerse las notificaciones.

Toda infracción a lo prevenido en el apartado a) del artículo 13 o la desobediencia a los Agentes de la Autoridad o encargados de la vigilancia de las vías públicas se castigará con multa de 50 pesetas, la reincidencia con la de 250 pesetas y la reiteración con la anulación de los respectivos permisos de circulación y conducción.

La infracción contra lo dispuesto en el apartado b) del artículo 15 será castigada con multa de 25 pesetas.

Si se contraviere lo dispuesto en el apartado c) del artículo 25, podrá imponerse una multa de 25 a 250 pesetas.

Toda denuncia presentada contra conductores de automóviles o motocicletas, o contra los propietarios de estos vehículos, deberá ser tramitada por los Gobernadores Civiles y puesta en conocimiento del denunciado dentro del plazo máximo de quince días.

ARTICULO 42 a) Dentro de los quince días, contados a partir de la fecha en que sea puesto en vigor el presente Reglamento, los Ayuntamientos dictarán las oportunas disposiciones municipales en consonancia con lo establecido en el mismo, quedando encomendado a estas Autoridades el exigir su cumplimiento dentro de los cascos de las poblaciones.

b) Los Ayuntamientos no podrán inscribir en sus Registros de carruajes los vehículos de tracción mecánica cuya circulación no estuviese autorizada por la Jefatura de Obras públicas competente o cuyo permiso internacional hubiese caducado.

ARTICULO 43 En las Alcaldías de todos los pueblos por cuyos términos crucen carreteras y caminos públicos habrá de manifiesto un ejemplar de este Reglamento para conocimiento del público y demás fines que proceda.

Disposiciones transitorias

ARTICULO 1.º Se concede un plazo de tres meses, a contar desde la fecha de la publicación del presente Reglamento para que toda persona o entidad que sea propietaria de un automóvil o motociclo en cuyo permiso de circulación no figure la correspondiente anotación de cambio de propiedad a su nombre, pueda hacer la declaración correspondiente sin incurrir en penalidad alguna. Si dejara transcurrir dicho plazo sin cumplir este requisito, se le aplicará la multa de cien pesetas.

ARTICULO 2.º Por los Ministerios de Guerra y Marina se procederá con la posible urgencia a reglamentar cuanto se refiera a sus carruajes automóviles, procurando que sus disposiciones armo-

nien, en cuanto sea posible con las contenidas en este Reglamento.

Por el Ministerio de Hacienda se darán las oportunas órdenes en consonancia con lo dispuesto en los artículos 3.º y 22 del presente Reglamento.

* * *

En cumplimiento de lo dispuesto por la Presidencia del Consejo de Ministros en su Decreto de 11 de Mayo del actual, ordenando que el proyecto de Reglamento para la circulación de vehículos por las vías públicas de España, redactado por la Junta Central de Transportes, pasase a este organismo para hacer en él determinadas modificaciones y elevarlo de nuevo a aquella Presidencia para su aprobación y someterlo a la de S. M., se eleva este proyecto de Reglamento a la Superioridad, haciendo constar que se han introducido en él, con relación al anterior proyecto, las siguientes modificaciones acordadas por la Junta Central en su sesión de 21 del corriente mes:

El artículo 1.º ha sido sustituido de esta forma: «Será considerado como automóvil, a los efectos del presente Reglamento, todo vehículo dotado de un dispositivo mecánico de propulsión que sirva para el transporte de personas o de mercancías y que circule por las vías públicas sin la intervención de carriles.

Los automóviles se considerarán clasificados en las siguientes categorías:

1.ª Motociclos y en general vehículos de dos o tres ruedas con motor auxiliar o permanente.

2.ª Automóviles con más de tres ruedas cuyo peso en vacío no exceda de 3.500 kilogramos y cuyo número de asientos no sea superior a nueve.

3.ª Camiones y ómnibus automóviles, tractores—exceptuando los tractores agrícolas que no transporten viajeros ni mercancías—y vehículos análogos, ya circulen aislados o como remolques, y toda clase de vehículos cuyo peso sea superior a 3.500 kilogramos o tengan más de nueve asientos.

Los automóviles con motor eléctrico, vapor, etc., quedarán incluidos en la segunda categoría cuando se trate de coches de turismo y en la tercera cuando sean ómnibus, camiones o tractores que circulen por las vías públicas.»

El inciso i) del artículo 2.º se cambia por éste: «A partir de la fecha de la publicación de este Reglamento, todos los vehículos con motor mecánico deben llevar colocada en lugar fácilmente accesible una placa en la que figuren, en caracteres que puedan leerse fácilmente los datos siguientes:

- 1.º Designación del constructor del bastidor.
- 2.º Número de fabricación de éste.
- 3.º Número de fabricación del motor.

Este último deberá aparecer grabado, troquelado o en relieve en el motor mismo.»

En el citado artículo 2.º se sustituye también el inciso k) por éste: «También deberán llevar aparatos de alumbrado que les hagan visibles durante la noche y que ilumine eficazmente la calzada, a distancia suficiente. Para todo vehículo que pueda marchar a velocidad superior a la de 30 kilómetros por hora dicha distancia deberá ser inferior a 100 metros.

Garages recomendados

Garage Internacional

Paseo Ategorrieta, 5 y José M.^a Soroa, 4. - Teléf. 12.436

Garage Bengoechea

AUTOMÓVILES DE ALQUILER

TALLERES: Peña y Goñi OFICINAS: Plaza Alameda, 4

Teléfonos 10.391 y 10.105

Garage Panhard



Miracruz, 26

Garage Continental



Marina, 4

GARAGE HISPANO SUIZA

Marina, 6

Garage Moderno

SERVICIO PERMANENTE

Calle Iparraguirre Teléfono 10.754

Garage Cantábrico



Calle San Francisco

Garage Garnier



Calle Iparraguirre Teléfono 10,398

Hoteles y Restaurants recomendados

Gran Hotel Ezcurra

Santa Catalina, 1 ♦ Teléfono 10.144

Gran Hotel Central

Antiguo Parador Real

Calle Mayor, 5 ♦ Teléfono 11.443

Los vehículos de la primera categoría, con solo dos ruedas, que no lleven cochecito lateral (side-car), un farol en su parte anterior, que señale su presencia e ilumine la placa delantera de matrícula; en la parte posterior llevarán un farol de luz roja o una disposición, que refleje en color rojo la luz que sobre aquélla se proyecte; los vehículos de las restantes categorías y los de la primera que vayan dotados de cochecito lateral (side-car) o tengan tres ruedas, llevarán dos faroles de luz blanca en su parte anterior y uno de luz roja en la posterior, si van aislados o en el último de los que formen el tren.»

El empleo de las luces anteriormente prescrita es obligatorio al paso de los túneles.

Se agrega al artículo 3.º un inciso que dice: «En Ceuta y en Melilla efectuarán esta tramitación el Director de Fomento de Tetuán y el Director de la Junta de Fomento de Melilla, respectivamente», inciso que se figura con la letra d), pasando en su consecuencia, los incisos e) y f) anteriores a ser f) y g) respectivamente.

Se sustituye el inciso c) del artículo 14 por éste otro: «Los aparatos de alumbrado susceptibles de producir un deslumbramiento deberán hallarse de tal forma que pueda suprimirse todo efecto deslumbrador cuando los vehículos en que vayan colocados encuentren a otros usuarios de la carretera y cuantas veces sea útil dicha supresión. Sin embargo ésta deberá realizarse en forma que deje subsistente una potencia luminosa suficiente para que la calzada quede alumbrada eficazmente delante del vehículo a una distancia mínima de 25 metros.

Los automóviles que circulen arrastrando un remolque estarán sujetos a las mismas reglas que los que marchen aislados en lo concerniente al alumbrado delantero, pero la luz roja deberá hallarse colocada en la parte posterior del remolque.»

Madrid, 16 de Junio de 1926.—Aprobado por S. M.—Miguel Primo de Rivera y Orbaneja.

Notas y ampliaciones al Reglamento para la circulación de vehículos con motor mecánico por las vías públicas de España puesto en vigor el 1.º de Agosto de 1926

Pág. 1.—A la izquierda de «REGLAMENTO» una «(A)».

Al pie de la hoja: «(A) Aprobando modelos y dictando reglas (R. O. 7-7-26) Gaceta del 16».

Art. 35.—Al lado izquierdo de «(c)» «(1)».

Al lado izquierdo de «de 2.ª clase...» «(3)».

Al pie de la hoja: «(1) O. D. G. O. P.—26-8-26—(Consulta de O. P. Guipúzcoa).

(3) R. O.—26-8-26—(Gaceta 30 del mismo)».

Art. 38.—Artículo 53 - 54 - 55.

Al lado izquierdo de cada uno de los apartados (b) «(2)».

Al pie de la hoja «(2) R. O. adicional».

Al lado izquierdo de «Art. 16» «(2)».

Suplemento final

(1) O. D. G. O. P. de 26 Agosto 1926 (Consulta O. P. Guipúzcoa). Vista la consulta que hace V. S. referente a si los pretendientes a conductores de vehículos de tracción mecánica de 1.ª clase han de acompañar a su instancia una certificación de aptitud psicofísica, si esta puede ser extendida por un médico que esté legalmente autorizado para ejercer su profesión o si por el Inspector provincial de Sanidad

Esta Dirección general ha resuelto participar a V. S. que los certificados médicos que deben acompañar los solicitantes a conductores de vehículos de tracción mecánica, deben ser expedidos

por un médico autorizado para ejercer esta profesión por las leyes vigentes, quedando limitada la acción de los inspectores provinciales de Sanidad a las revisiones de certificados que se mencionan en el art. 5.º (c) del ya vigente Reglamento para la circulación de vehículos con motor mecánico por las vías públicas de España, aprobado por Real Decreto de 16 de Junio de 1926.

* *

(A) R. O. de 7 Julio 1926 (Gaceta 16 del mismo). Aprobando los modelos propuestos por el R. A. C. E. para la circulación y conducción de los vehículos de tracción mecánica y provisión de permisos a los conductores de los mismos (a) (b).

(2) R. O. 26 Agosto 1926 (Gaceta de igual fecha). Referente a las multas que corresponden poner a los infractores del apartado (b) del art. 13; del apartado (b) del art. 14; del apartado (b) del art. 15 y del art. 16 del vigente Reglamento.

(3) R. O. 26 Agosto 1926. (Gaceta 30 del mismo). Dictando reglas para proveer a los conductores de servicio público del permiso de 1.ª clase que menciona el vigente Reglamento en su art 5.º

(a) Aclaración concepto

2.º(dice) refiriéndose lo dispuesto en aquel, solo.....

(Más claro) entendiéndose que el nuevo Reglamento solo se aplicará.....

(b) Solo es obligatorio para los de Servicio Público (1.º de R. O. 26-8-26).

